

入居者募集県営住宅一覧表（令和4年4月）

募集期間：令和4年4月1日から21日まで

郵送での申込みの場合⇒ 4月21日（木）の消印有効

WEBでの申込みの場合⇒ 4月21日（木）午後5時15分まで

『埼玉県県営住宅入居者募集のご案内』、この『入居者募集県営住宅一覧表』をよくお読みいただいたうえでお申込みください。

WEB申込みはこちら



<https://www.saijk.or.jp/lookingfor/kenei/>

1. お申込みは、「名義人の配偶者」及び「名義人を基準とした1親等の血族又は姻族」で構成された世帯に限られます。（单身住宅及び单身車イス住宅は除く）

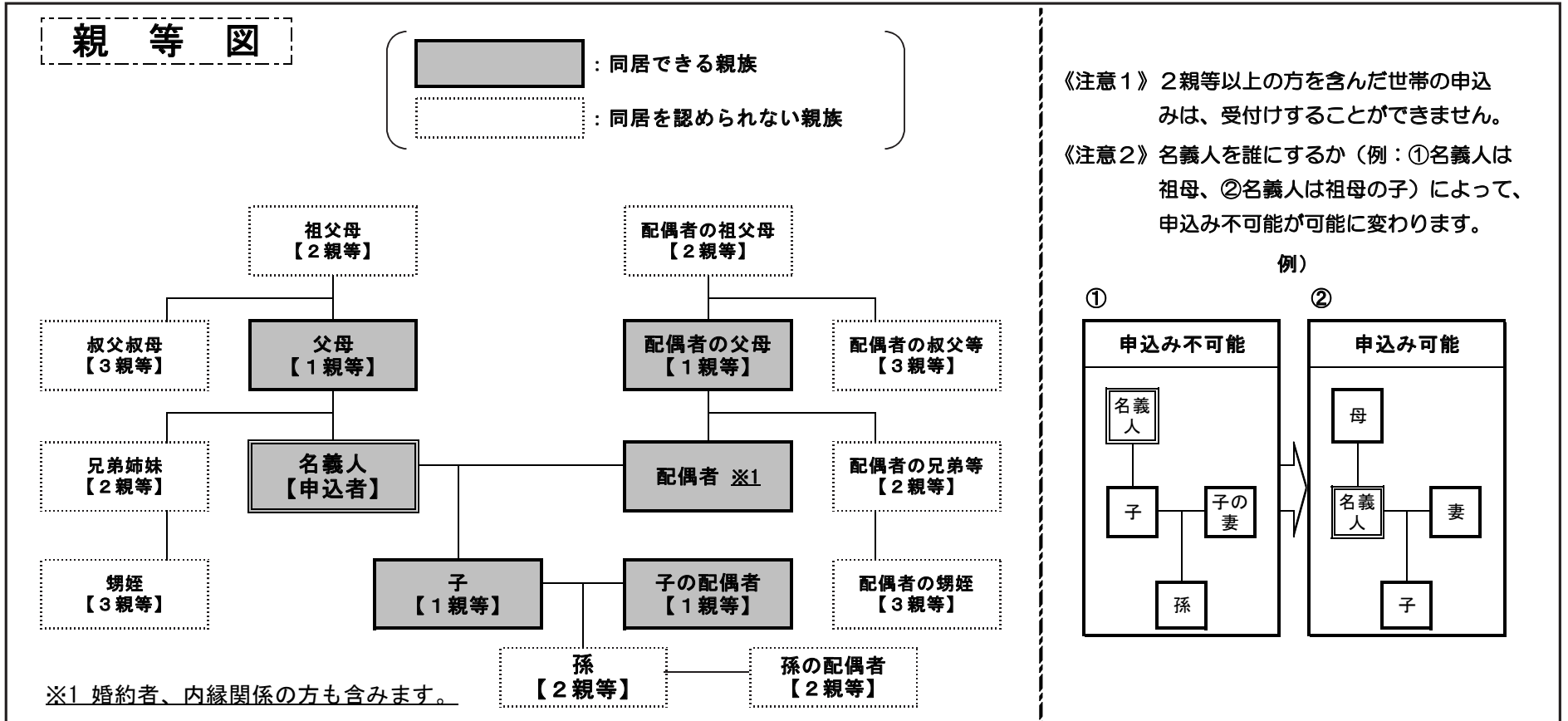

2. 住宅の種類ごとに応募資格と入居期間が異なります。なお、住宅の種類ごとの応募資格については『埼玉県県営住宅入居者募集のご案内』5～10ページに記載してありますので、申込み世帯に合った種類の住宅にお申込みしてください。
3. 申込者数が募集戸数を上回った場合には、公開による抽せんを行います。

◆申込状況は、埼玉県住宅供給公社ウェブサイト (<https://www.saijk.or.jp/lookingfor/kenei/>) の県営住宅令和4年4月募集申込状況をご覧ください。（11日頃から公開予定）

◆2ページより募集住宅が一覧表として掲載されています。

申込み内容によっては受付することができない場合がありますので、上記の親等図や『埼玉県県営住宅入居者募集のご案内』の申込み資格をよく確認してください。

◆申込みから入居までの日程はこの『入居者募集県営住宅一覧表』の11ページをご覧ください。

◆一覧表中の注釈は、以下のとおりです。

注1：最小の間取りを表記しています。

間取りの例は、埼玉県住宅供給公社ウェブサイト (<https://www.saijk.or.jp/lookingfor/kenei/search/>) をご覧ください。

なお、ウェブページに掲載された間取りは一例であり、実際の間取りとは異なる可能性があります。

注2：募集戸数は、「入居者募集県営住宅一覧表」の作成時点（令和4年1月）での戸数であり、作成後に空き住宅が出た場合、最終的な抽せん戸数が増えることがあります。

注3：EVは、エレベーターの略です。エレベーターの有無および形式（通常タイプ、スキップタイプ）は、下表の凡例にて判別してください。

有	通常タイプ（各階に停止する）のエレベーターがある。
無	エレベーターがない。
S	スキップタイプ（各階には停止しない）のエレベーターがある。

注4：浴槽、風呂釜は全ての住宅に設置されています。

注5：供給ガスの種類を、下表の凡例にて判別してください。

都市	都市ガス
LP	プロパンガス

注6：Pは、駐車場の略です。駐車場の有無は、下表の凡例にて判別してください。契約する場合は使用料が発生します。

有	駐車場がある県営住宅です。ただし、登録による順番待ちや、ご自身で民間駐車場を探していただく場合もあります。
無	駐車場がない県営住宅です。
UR	借上げUR県営住宅の駐車場については、UR都市機構と直接契約になります。

注7：過去1年の平均倍率で「-」の表記は募集が無かった住宅です。

注8：訂正等があった場合、埼玉県住宅供給公社ウェブサイト (<https://www.saijk.or.jp/lookingfor/kenei/>) にてご案内をさせていただく場合があります。

随時募集中の住宅もございますので13～15ページをご覧ください、埼玉県住宅供給公社各支所までお問い合わせ、お申込みください。

注意：令和4年4月用です。他の募集月では使用できません。

【一般住宅】申込み資格等については、「埼玉県県営住宅入居者募集のご案内」の5、6ページを必ず確認してください。

借上げ県営住宅														
※No.1～No.11は入居期間にご注意ください														
《既存住宅：二人以上の世帯用》 ※単身世帯の方は申込みできません														
入居可能日：2022年 6月23日 入居期間：2041年 3月31日まで														
No	住宅名	間取り (注1)	住宅番号	募集戸数 (注2)	建設年度	建物 階数	家賃(円)	所在地	EV (注3)	浴槽 (注4)	ガス (注5)	P (注6)	交通機関	過去1年の 平均倍率(注7)
1	草加北谷グリーンビル住宅	2DK(6・8)	221140121	1	R2	4	26,100 ~ 51,400	草加市北谷3-37-16	有	有	都市	有	獨協大学前駅西口バス6分徒歩1分	6.33
《既存住宅：二人以上の世帯用》 ※単身世帯の方は申込みできません														
入居可能日：2022年 6月23日 入居期間：2037年 3月31日まで														
2	宮代道仏住宅	2DK(6・6)	442010121	1	H28	4	23,500 ~ 46,200	宮代町道佛3-31-9	有	有	LP	有	東武動物公園駅徒歩17分	1.00
《既存住宅：二人以上の世帯用》 ※単身世帯の方は申込みできません														
入居可能日：2022年 6月23日 入居期間：2035年 6月30日まで														
3	春日部藤塚美咲住宅	2DK(5.5・8)	214170121	1	H26	3	25,700 ~ 50,500	春日部市藤塚363-1	有	有	都市	有	一ノ割駅徒歩15分	1.00
《既存住宅：二人以上の世帯用》 ※単身世帯の方は申込みできません														
入居可能日：2022年 6月23日 入居期間：2035年 3月31日まで														
4	アーバンヴェール川越上戸2番館住宅	2DK(6・6)	201230121	2	H26	3	34,700 ~ 68,100	川越市大字上戸76-2	有	有	LP	有	霞ヶ関駅徒歩5分	6.00
《既存住宅：二人以上の世帯用》 ※単身世帯の方は申込みできません														
入居可能日：2022年 6月23日 入居期間：2034年 6月30日まで														
5	春日部下蛭田東住宅	2DK(6・6)	214160121	1	H25	4	28,100 ~ 55,300	春日部市下蛭田247-1	有	有	都市	有	豊春駅徒歩8分	-
《既存住宅：二人以上の世帯用》 ※単身世帯の方は申込みできません														
入居可能日：2022年 6月23日 入居期間：2034年 3月31日まで														
6	越谷新生住宅	2DK(4.5・6)	222110126	1	H14	3	25,400 ~ 49,900	越谷市大字大房1044-1	有	有	都市	有	北越谷駅徒歩14分	1.83
7	越谷新生住宅	3DK(6・6・6)	222110132	1	H14	3	32,100 ~ 63,000	越谷市大字大房1044-1	有	有	都市	有	北越谷駅徒歩14分	1.83
8	上福岡本新田住宅	2DK(6・8)	236050121	1	H14	4	26,000 ~ 51,100	ふじみ野市本新田1-24	有	有	LP	有	上福岡駅徒歩21分	-
《既存住宅：二人以上の世帯用》 ※単身世帯の方は申込みできません														
入居可能日：2022年 6月23日 入居期間：2032年 3月31日まで														
9	新座石神住宅	2DK(6・6)	230100121	1	H23	3	26,800 ~ 52,500	新座市石神1-6-6	有	有	LP	有	新座駅バス18分徒歩13分	-
《既存住宅：二人以上の世帯用》 ※単身世帯の方は申込みできません														
入居可能日：2022年 6月23日 入居期間：2027年 3月31日まで														
10	レオナガーデン鶴ヶ島住宅	2DK(6・6)	241050121	1	H17	3	24,100 ~ 47,400	鶴ヶ島市新町3-6-4	有	有	LP	有	一本松駅徒歩13分	0.50
《既存住宅：二人以上の世帯用》 ※単身世帯の方は申込みできません														
入居可能日：2022年 6月23日 入居期間：2025年 3月31日まで														
11	越谷弥十郎住宅	2DK(6・6)	222120121	1	H15	3	24,800 ~ 48,700	越谷市大字弥十郎672-1	有	有	都市	有	大袋駅徒歩20分	0.50
建築後25年以上の団地(棟)の住宅(特定用途住宅を除く)														
《既存住宅：二人以上の世帯用》 ※単身世帯の方は申込みできません														
入居可能日：2022年 6月23日 入居期間：10年間														
12	川口神根住宅	3K(6・4.5・6)	203030127	8	S53	8	26,900 ~ 44,700	川口市大字安行領根岸1890-5	有	有	都市	無	新井宿駅バス8分徒歩1分	3.75
13	川口安行原住宅	2DK(4.5・6)	203060121	4	S49	12	24,200 ~ 41,900	川口市大字安行原1258	S	有	LP	無	竹の塚駅バス23分徒歩1分	5.00
14	浦和北浦和住宅	3LDK(6・6・6)	204010133	1	H6	5	36,200 ~ 71,000	さいたま市浦和区北浦和2-11-7	有	有	都市	有	北浦和駅徒歩10分	41.75
15	浦和瀬ヶ崎住宅	3DK(6・4.5・6)	204020132	2	S52	4	22,100 ~ 43,400	さいたま市浦和区瀬ヶ崎3-1-14	無	有	都市	無	北浦和駅バス6分徒歩1分	2.80
16	浦和井沼方住宅	3DK(6・4.5・4.5)	204060132	2	S51	4.5	21,300 ~ 40,900	さいたま市緑区東浦和2-4-12	無	有	LP	有	東浦和駅徒歩7分	10.40
17	浦和井沼方住宅	3DK(6・4.5・6)	204060134	3	S52	5	22,100 ~ 41,100	さいたま市緑区東浦和2-4-12	無	有	LP	有	東浦和駅徒歩7分	10.40
18	浦和高層住宅	3K(6・4・4)	204070131	6	S45,S46	14	15,300 ~ 30,300	さいたま市浦和区針谷4-1-1	S	有	都市	無	北浦和駅徒歩10分	18.80
19	浦和久保住宅	2UDK(6・6)	204090123	2	S48	5	17,100 ~ 27,600	さいたま市桜区大字久保領家540	無	有	都市	無	北浦和駅バス10分徒歩4分	1.74
20	浦和久保住宅	2UK(4.5・6)	204090145	7	S47	5	14,500 ~ 25,900	さいたま市桜区大字久保領家540	無	有	都市	無	北浦和駅バス10分徒歩4分	1.74
21	浦和常盤住宅	3DK(6・4.5・6)	204110132	1	S63	5	29,200 ~ 57,300	さいたま市浦和区常盤5-8-44	無	有	都市	無	北浦和駅徒歩10分	6.00
22	浦和原山住宅	3DK(6・6・6)	204130132	2	H3,H4	5	32,000 ~ 63,600	さいたま市緑区原山4-9-28	有	有	都市	有	浦和駅バス9分徒歩3分	25.40
23	大宮寿能住宅	3DK(6・4.5・4.5)	205010132	6	S51	8	23,800 ~ 46,700	さいたま市大宮区寿能町2-130	S	有	都市	無	大宮公園駅徒歩4分	6.00
24	大宮七里住宅	3DK(6・4.5・6)	205100132	1	H3	4	29,300 ~ 57,500	さいたま市見沼区大字大宮1822-2	無	有	都市	有	七里駅徒歩20分	0.75
25	大宮三橋住宅	3DK(6・4.5・6)	205160132	4	S62,S61	4.5	27,300 ~ 54,500	さいたま市大宮区三橋1-850-1	無	有	都市	有	大宮駅バス8分徒歩9分	1.58
26	大宮東五番街住宅	3DK(6・4.5・6)	205180132	3	H1	5	28,500 ~ 56,000	さいたま市見沼区春野1-2	無	有	都市	有	東大宮駅バス9分徒歩1分	2.21
27	大宮今羽住宅	3LDK(6・6・6)	205210133	3	H5	7	35,900 ~ 70,500	さいたま市北区今羽町117-2	有	有	都市	有	今羽駅徒歩7分	5.00
28	岩槻府内住宅	3K(6・4.5・4.5)	213050127	2	S50	5	19,200 ~ 37,600	さいたま市岩槻区府内2-2	無	有	都市	有	岩槻駅バス7分徒歩6分	0.50
29	岩槻西原住宅	3DK(6・6・6)	213060132	2	S58	3	26,700 ~ 51,900	さいたま市岩槻区大字岩槻5400	無	有	都市	無	岩槻駅バス6分徒歩11分	0.67
30	岩槻慈恩寺住宅	3DK(6・4.5・6)	213070132	1	S63	3	27,600 ~ 54,200	さいたま市岩槻区大字慈恩寺328-7	無	有	都市	有	岩槻駅バス11分徒歩12分	0.13
31	岩槻表慈恩寺住宅	3LDK(6・6・6)	213080133	1	H6	5	34,800 ~ 68,400	さいたま市岩槻区大字表慈恩寺556-1	有	有	都市	有	東岩槻駅徒歩13分	9.00
32	与野高層住宅	2DK(4.5・6)	220030121	4	S42	11	12,000 ~ 23,700	さいたま市中央区下落合3-8-2	S	有	都市	無	与野駅徒歩10分	5.50
33	与野高層住宅	3K(6・4・3)	220030131	1	S42	8	13,900 ~ 27,300	さいたま市中央区下落合3-8-2	S	有	都市	無	与野駅徒歩10分	5.50
34	上尾二ツ宮前住宅	3DK(6・6・6)	219020132	1	S59	5	27,300 ~ 53,600	上尾市二ツ宮951	無	有	都市	有	上尾駅バス5分徒歩2分	1.00
35	上尾丸山住宅	3DK(6・4.5・6)	219030132	6	S63	5	26,500 ~ 52,100	上尾市大字平方3501-1	無	有	都市	有	上尾駅バス17分徒歩2分	1.57
36	桶川けやき住宅	3DK(6・4.5・6)	231010132	3	S53	3	21,000 ~ 41,300	桶川市大字上日出谷1015-6	無	有	都市	有	桶川駅バス6分徒歩1分	0.17
37	桶川倉田住宅	3DK(6・6・6)	231020132	3	S58	5	24,800 ~ 48,600	桶川市大字倉田194-3	無	有	都市	有	桶川駅バス10分徒歩1分	0.50

【一般住宅】申込み資格等については、「埼玉県県営住宅入居者募集のご案内」の5、6ページを必ず確認してください。

建築後25年以上の団地（棟）の住宅（特定用途住宅を除く）

【特殊住宅】近隣との関係により空家となっている住宅。家賃等は他の住宅と変わりません。

入居可能日：2022年 6月23日
入居期間：10年間

《既存住宅：二人以上の世帯用》 ※単身世帯の方は申込みできません

No	住宅名	間取り (注1)	住宅番号	募集戸数 (注2)	建設年度	建物 階数	家賃(円)	所在地	E/V (注3)	浴槽 (注4)	ガス (注5)	P (注6)	交通機関	過去1年の 平均倍率(注7)
102	越谷間久里住宅	3DK(6・4.5・6)	222040152	1	S61	3	26,600 ~ 52,200	越谷市大字上間久里63-1	無	有	都市	有	大袋駅徒歩12分	0.90

『福島県東京電力原子力事故による自主避難者向け一般住宅』（No.103～No.107）

1.申込対象者（※『埼玉県県営住宅入居者募集のご案内』の5・6ページの申込資格を有し、かつ、以下の条件を有する方）
平成23年3月11日時点で、福島県中通りおよび浜通り（申込日時点で、避難指示区域を除く）に居住していた世帯で、避難元市町村が発行する「居住実績証明書」を有している世帯（自主避難者世帯）であること
・当該地区に住宅を所有していても、所有していないものとみなします
・夫婦が分かれて世帯分離避難をしていて、県営住宅へも世帯分離にて入居する場合は、世帯全員の所得金額の合計額を1/2にした額をもってその世帯の収入額とみなします。（入居者募集のご案内の15ページの収入月額計算式の（A）の額を1/2）

2.募集住宅

入居可能日：2022年 6月23日
入居期間：10年間

《既存住宅：二人以上の世帯用》 ※単身世帯の方は申込みできません

No	住宅名	間取り (注1)	住宅番号	募集戸数 (注2)	建設年度	建物 階数	家賃(円)	所在地	E/V (注3)	浴槽 (注4)	ガス (注5)	P (注6)	交通機関	過去1年の 平均倍率(注7)
103	坂戸東坂戸住宅※4	3K(6・4.5・4.5)	239010712	1	S50	5	17,700 ~ 31,400	坂戸市東坂戸2-38	無	有	都市	無	若葉駅バス15分徒歩1分	-
104	東松山五領住宅	3DK(6・6・6)	212040712	1	S60	5	23,200 ~ 45,600	東松山市五領町14	無	有	都市	有	東松山駅バス7分徒歩1分	-
105	日高鹿山住宅	3DK(6・6・6)	242010712	1	S56	5	21,700 ~ 35,500	日高市大字鹿山61-1	無	有	都市	有	高麗川駅徒歩21分	-
106	菖蒲寺田住宅	3DK(6・4.5・6)	446010712	1	S52	4	17,800 ~ 34,900	久喜市菖蒲町菖蒲5013-66	無	有	LP	有	久喜駅バス18分徒歩5分	-
107	羽生北袋住宅	3DK(6・6・6)	216010712	1	S57	5	19,400 ~ 38,000	羽生市大字北袋4	無	有	LP	有	羽生駅徒歩24分	-

※4 坂戸東坂戸住宅は、過去河川の氾濫による水害が発生しております。

【子育て支援住宅】申込み資格等については、「埼玉県県営住宅入居者募集のご案内」の5、7ページを必ず確認してください。

入居可能日：2022年 6月23日
入居期間：2030年 3月31日まで

《既存住宅：二人以上の世帯用》 ※単身世帯の方は申込みできません

No	住宅名	間取り (注1)	住宅番号	募集戸数 (注2)	建設年度	建物 階数	家賃(円)	所在地	E/V (注3)	浴槽 (注4)	ガス (注5)	P (注6)	交通機関	過去1年の 平均倍率(注7)
108	センターヒルズ春日部住宅※5	2LDK(6・6)	214130224	1	H21	10	35,400 ~ 69,500	春日部市中央1-49-5	有	有	都市	有	春日部駅徒歩3分	7.33

※5 センターヒルズ春日部住宅は、借上住宅です。入居期間をご確認の上お申し込みをしてください。

入居可能日：2022年 6月23日
入居期間：10年間

《新築住宅：二人以上の世帯用》 ※単身世帯の方は申込みできません

No	住宅名	間取り (注1)	住宅番号	募集戸数 (注2)	建設年度	建物 階数	家賃(円)	所在地	E/V (注3)	浴槽 (注4)	ガス (注5)	P (注6)	交通機関	過去1年の 平均倍率(注7)
109	熊谷玉井住宅	2UDK(4.5・7)	202051223	7	H30	8	30,200 ~ 59,300	熊谷市久保島811-1	有	有	都市	有	籠原駅徒歩27分	0.31

入居可能日：2022年 6月23日
入居期間：10年間

《既存住宅（未入居）：二人以上の世帯用》 ※単身世帯の方は申込みできません

No	住宅名	間取り (注1)	住宅番号	募集戸数 (注2)	建設年度	建物 階数	家賃(円)	所在地	E/V (注3)	浴槽 (注4)	ガス (注5)	P (注6)	交通機関	過去1年の 平均倍率(注7)
110	熊谷玉井住宅	2UDK(4.5・6)	202050228	1	H27	10	29,500 ~ 57,900	熊谷市久保島811-1	有	有	都市	有	籠原駅徒歩27分	0.31

入居可能日：2022年 6月23日
入居期間：10年間

《既存住宅（未入居）：三人以上の世帯用》 ※単身世帯、二人世帯の方は申込みできません

No	住宅名	間取り (注1)	住宅番号	募集戸数 (注2)	建設年度	建物 階数	家賃(円)	所在地	E/V (注3)	浴槽 (注4)	ガス (注5)	P (注6)	交通機関	過去1年の 平均倍率(注7)
111	行田門井住宅	4DK(7.5・6.5・4.5)	206040242	1	H29	6	37,100 ~ 72,900	行田市門井町2-6	有	有	都市	無	行田駅徒歩9分	0.50
112	熊谷玉井住宅	4DK(4.5・4.5・5.5・6)	202050242	5	H27	10	39,300 ~ 77,200	熊谷市久保島811-1	有	有	都市	有	籠原駅徒歩27分	0.31

入居可能日：2022年 6月23日
入居期間：10年間

《既存住宅：二人以上の世帯用》 ※単身世帯の方は申込みできません

No	住宅名	間取り (注1)	住宅番号	募集戸数 (注2)	建設年度	建物 階数	家賃(円)	所在地	E/V (注3)	浴槽 (注4)	ガス (注5)	P (注6)	交通機関	過去1年の 平均倍率(注7)
113	川口安行原住宅	2DK(4.5・6)	203060221	1	S49	12	24,200 ~ 41,900	川口市大字安行原1258	S	有	LP	無	竹の塚駅バス23分徒歩1分	-
114	川口赤山みどりの丘住宅	2DK(6・6)	203150221	1	H10	3	28,400 ~ 55,700	川口市赤山18-1	有	有	LP	有	新井宿駅バス2分徒歩8分	0.00
115	戸田下前住宅	3DK(6・4.5・6)	224020232	1	H11	8	33,600 ~ 66,000	戸田市下前1-10-15	有	有	都市	有	戸田公園駅徒歩11分	14.00
116	浦和高層住宅	2DK(4.5・6)	204070221	2	H22,H20	14	26,200 ~ 52,100	さいたま市浦和区針ヶ谷4-1-1	有	有	都市	無	北浦和駅徒歩10分	14.00
117	大宮寿能住宅	3DK(6・4.5・4.5)	205010232	1	S51	8	23,800 ~ 46,700	さいたま市大宮区寿能町2-130	S	有	都市	無	大宮公園駅徒歩4分	-
118	大宮植竹住宅	2DK(6・6)	205020221	2	H21	11	28,800 ~ 56,700	さいたま市北区植竹町2-85	有	有	都市	有	土呂駅徒歩5分	7.75
119	大宮植竹住宅	3DK(6・5.5・4.5)	205020232	2	H21	11	34,200 ~ 67,100	さいたま市北区植竹町2-85	有	有	都市	有	土呂駅徒歩5分	7.75
120	大宮長山住宅	2DK(6・5.5)	205070221	1	H22	4	28,000 ~ 55,000	さいたま市北区東大成町1-159	有	有	都市	有	鉄道博物館駅徒歩9分	4.38
121	大宮長山住宅	2DK(6・6)	205070225	2	H20,H16	7	28,300 ~ 57,600	さいたま市北区東大成町1-159	有	有	都市	有	鉄道博物館駅徒歩9分	4.38
122	大宮七里住宅	2DK(6・6)	205100221	2	H22	4	24,700 ~ 48,500	さいたま市見沼区大字大宮1822-2	有	有	都市	有	七里駅徒歩20分	-
123	大宮砂住宅	2DK(6・6)	205110221	1	H21	10	25,700 ~ 50,600	さいたま市見沼区東大宮3-5-1	有	有	都市	有	東大宮駅徒歩13分	3.31
124	大宮砂住宅	2DK(6・5.5)	205110225	1	H23	10	26,200 ~ 51,500	さいたま市見沼区東大宮3-5-1	有	有	都市	有	東大宮駅徒歩13分	3.31
125	大宮砂住宅	3LDK(6・6・6)	205260233	2	H8	14	40,900 ~ 80,600	さいたま市見沼区東大宮3-6-4	有	有	都市	有	東大宮駅徒歩13分	4.00
126	大宮東宮下住宅	2DK(6・5)	205120221	3	H22	10	25,100 ~ 49,300	さいたま市見沼区大字新堤152	有	有	都市	有	七里駅徒歩17分	0.55
127	大宮東宮下住宅	2UK(4.5・6)	205120240	1	S44	5	12,600 ~ 18,900	さいたま市見沼区大字新堤152	無	有	都市	有	七里駅徒歩17分	0.55
128	大宮東五番街住宅	3LDK(6・4.5・6)	205180233	1	H14	8	33,700 ~ 66,100	さいたま市見沼区春野1-2	有	有	都市	有	東大宮駅バス9分徒歩1分	-
129	大宮東門前住宅	2LDK(6・5.5)	205220222	2	H9	5	30,400 ~ 59,800	さいたま市見沼区大字東門前446-1	有	有	都市	有	七里駅徒歩18分	0.00
130	大宮小深作はるさと住宅	3DK(6・5・6)	205230232	1	H10	4	32,800 ~ 64,400	さいたま市見沼区小深作355-1	有	有	都市	有	七里駅徒歩19分	1.50
131	大宮中釘住宅	2DK(6・5)	205250221	1	H12	6	26,000 ~ 51,000	さいたま市西区大字中釘2101-2	有	有	都市	有	大宮駅バス28分徒歩2分	0.67
132	大宮中釘住宅	3DK(6・4.5・6)	205250232	4	H12	6	33,200 ~ 65,300	さいたま市西区大字中釘2101-2	有	有	都市	有	大宮駅バス28分徒歩2分	0.67
133	岩槻諏訪山下住宅	2DK(6・6)	213030221	3	H19	3	24,600 ~ 48,300	さいたま市岩槻区諏訪3-3	有	有	都市	有	東岩槻駅徒歩10分	0.78
134	岩槻諏訪山下住宅	2DK(6・6)	213030225	2	H19	8	25,600 ~ 50,800	さいたま市岩槻区諏訪3-3	有	有	都市	有	東岩槻駅徒歩10分	0.78
135	与野高層住宅	3K(6・4・3)	220030231	1	S42	8	13,900 ~ 27,300	さいたま市中央区下落合3-8-2	S	有	都市	無	与野駅徒歩10分	-
136	与野上落合住宅	3LDK(6・4.5・6)	220050233	1	H7	6	42,600 ~ 83,600	さいたま市中央区上落合7-9-15	有	有	都市	無	北与野駅徒歩13分	-
137	上尾東町住宅	3LDK(6・6・6)	219040233	2	H7	5	34,500 ~ 67,800	上尾市東町2-12-27	有	有	都市	有	上尾駅バス4分徒歩14分	2.00
138	北本本宿住宅	2DK(6・6)	233030221	1	H9	6	24,700 ~ 48,500	北本市本宿5-45-2	有	有	都市	有	北本駅徒歩17分	1.00
139	行田門井住宅	2UDK(6・6)	206040228	1	H29	6	26,400 ~ 51,800	行田市門井町2-6	有	有	都市	無	行田駅徒歩9分	0.50
140	熊谷玉井住宅	2DK(6・6)	202050221	2	H24	8	25,600 ~ 50,300	熊谷市久保島811-1	有	有	都市	有	籠原駅徒歩27分	0.31

【子育て支援住宅】 申込み資格等については、「埼玉県営住宅入居者募集のご案内」の5、7ページを必ず確認してください。

《既存住宅：二人以上の世帯用》												※単身世帯の方は申込みできません			入居可能日：2022年 6月23日 入居期間：10年間	
No	住宅名	間取り (注1)	住宅番号	募集戸数 (注2)	建設年度	建物 階数	家賃(円)	所在地	EV (注3)	浴槽 (注4)	ガス (注5)	P (注6)	交通機関	過去1年の 平均倍率(注7)		
141	熊谷玉井住宅	2UDK(5・6)	202050223	2	H24	10	29,300 ~ 57,500	熊谷市久保島811-1	有	有	都市	有	籠原駅徒歩27分	0.31		
142	熊谷玉井住宅	3DK(6・4.5・6)	202050232	1	H21	10	30,000 ~ 58,800	熊谷市久保島811-1	有	有	都市	有	籠原駅徒歩27分	0.31		
143	熊谷末広住宅	3LDK(6・4.5・4.5)	202080233	1	H7	5	34,700 ~ 68,100	熊谷市末広3-5-55	有	有	都市	有	熊谷駅徒歩18分	1.00		
144	本庄小島住宅	2DK(6・5)	211040221	2	H28,H25	6.5	21,100 ~ 41,900	本庄市小島1-9	有	有	都市	有	本庄駅徒歩25分	1.33		
145	狭山柏原住宅	3DK(6・4.5・6)	215040232	1	H11	4	30,100 ~ 59,200	狭山市柏原692-14	有	有	LP	有	狭山市駅バス20分徒歩2分	0.00		
146	入間向原住宅	2DK(6・6)	225040225	2	H15	7	24,600 ~ 48,300	入間市大字扇町屋1226-2	有	有	都市	有	武蔵藤沢駅バス8分徒歩4分	2.67		
147	入間向原住宅	2DK(4.5・6)	225040229	1	H11	4	24,600 ~ 48,400	入間市大字扇町屋1226-2	有	有	都市	有	武蔵藤沢駅バス8分徒歩4分	2.67		
148	入間霞川住宅※6	2DK(5.5・5.5)	225050225	1	H26	8	24,400 ~ 48,000	入間市扇町屋2-7	有	有	都市	有	入間市駅徒歩15分	1.54		
149	入間野田住宅	3LDK(6・6・6)	225100233	1	H7	5	32,300 ~ 63,500	入間市大字野田1406-1	有	有	都市	有	元加治駅徒歩15分	2.00		
150	朝霞根岸台住宅	2DK(6・6)	227020221	1	H16	5	26,600 ~ 52,300	朝霞市根岸台2-5-48	有	有	都市	有	朝霞駅徒歩17分	-		
151	新座馬場住宅	3LDK(6・6・6)	230090233	2	H7	5	35,200 ~ 70,200	新座市馬場4-12-60	有	有	都市	有	志木駅バス16分徒歩6分	1.89		
152	富士見鶴馬住宅	2LDK(6・6)	235010222	1	H8	5	29,400 ~ 57,800	富士見市大字鶴馬3237-1	有	有	都市	有	鶴瀬駅徒歩17分	4.50		
153	富士見鶴馬住宅	3LDK(6・6・6)	235010233	1	H8	5	34,300 ~ 67,400	富士見市大字鶴馬3237-1	有	有	都市	有	鶴瀬駅徒歩17分	4.50		
154	富士見鶴瀬住宅	3LDK(6・4.5・6)	235020233	1	H9	7	34,600 ~ 68,000	富士見市鶴瀬西2-7-8	有	有	都市	有	鶴瀬駅徒歩4分	-		
155	三芳北永井森の里住宅※7	3LDK(6・6・6)	324010233	1	H8	7	34,100 ~ 66,900	三芳町大字北永井319-4	有	有	都市	有	鶴瀬駅バス7分徒歩5分	2.25		
156	大井鶴ヶ岡住宅	2DK(6・6)	322020221	1	H14	4	24,800 ~ 48,700	ふじみ野市鶴ヶ岡4-17	有	有	都市	有	上福岡駅徒歩17分	4.00		
157	大井鶴ヶ岡住宅	3DK(6・4・6)	322020232	1	H14	5	32,400 ~ 63,600	ふじみ野市鶴ヶ岡4-17	有	有	都市	有	上福岡駅徒歩17分	4.00		
158	川越北谷住宅	2DK(6・6)	201050221	1	H18	5	25,400 ~ 49,900	川越市岸町3-23-10	有	有	都市	有	川越駅バス6分徒歩7分	3.50		
159	川越北谷住宅	3DK(6・4.5・6)	201050232	1	H18	5	30,000 ~ 58,900	川越市岸町3-23-10	有	有	都市	有	川越駅バス6分徒歩7分	3.50		
160	川越山田住宅	3LDK(6・6・6)	201150233	1	H7	5	34,700 ~ 68,200	川越市大字山田1900-1	有	有	都市	有	川越駅バス11分徒歩4分	3.00		
161	川越的場住宅	2LDK(6・6)	201160222	2	H9	5	30,600 ~ 60,200	川越市大字的場1762-3	有	有	都市	有	的場駅徒歩7分	2.00		
162	川越小中居住宅	2DK(6・5.5)	201170221	1	H12	5	26,600 ~ 52,300	川越市大字小中居268-1	有	有	都市	有	南古谷駅徒歩8分	5.50		
163	川越久下戸住宅	3LDK(6・4.5・6)	201180232	1	H13	5	31,700 ~ 62,300	川越市大字久下戸1-1	有	有	都市	有	南古谷駅徒歩9分	2.00		
164	鶴ヶ島すずねおり住宅	3LDK(6・6・6)	241040233	1	H7	5	31,500 ~ 61,900	鶴ヶ島市大字脚折1508-2	有	有	都市	有	若葉駅徒歩23分	3.00		
165	秩父久那住宅	3LDK(6・6・6)	207100233	2	H8	5	23,800 ~ 46,700	秩父市大字久那1837-1	有	有	LP	有	影森駅徒歩20分	0.40		
166	三郷彦成住宅	3LDK(6・4.5・6)	237020233	1	H7	5	31,800 ~ 62,500	三郷市彦成3-258	有	有	都市	有	新三郷駅徒歩18分	13.00		
167	草加稲荷住宅	2LDK(6・6)	221090222	2	H7	4	29,300 ~ 57,600	草加市稲荷4-26-15	無	有	都市	有	草加駅バス10分徒歩8分	1.33		
168	越谷南荻島住宅	2LDK(6・6)	222070222	1	H8	5	29,100 ~ 57,200	越谷市大字南荻島261-3	有	有	都市	有	越谷駅バス11分徒歩4分	2.00		
169	越谷南荻島住宅	3LDK(6・6・6)	222070233	1	H8	5	33,300 ~ 65,400	越谷市大字南荻島261-3	有	有	都市	有	越谷駅バス11分徒歩4分	2.00		
170	越谷平方住宅	3DK(6・5・4)	222090232	2	H10	5	30,300 ~ 59,600	越谷市平方144-4	有	有	都市	有	武里駅徒歩15分	-		
171	春日部谷原新田住宅	3DK(6・4.5・6)	214090234	1	H9	5	31,200 ~ 61,300	春日部市谷原新田2063	有	有	都市	有	春日部駅バス5分徒歩5分	-		
172	春日部内牧住宅	3LDK(6・6・8)	214100233	2	H8	5	33,700 ~ 66,200	春日部市内牧3119-1	有	有	都市	有	春日部駅バス11分徒歩2分	0.67		
173	庄和金崎はなわ住宅	3LDK(6・4.5・6)	468050233	1	H10	5	31,300 ~ 61,400	春日部市金崎657-6	有	有	都市	有	南桜井駅徒歩16分	1.20		
174	白岡下大崎住宅	3DK(6・4.5・6)	445020232	7	H3	3	25,200 ~ 49,400	白岡市大字下大崎295	無	有	LP	有	蓮田駅バス24分徒歩12分	-		

※6 入間霞川住宅は、土砂災害警戒区域内にある住宅です。

※7 三芳北永井森の里住宅 「環境共生型県営住宅」 ～ 「自然と共に生き、雑木林の中に溶け込む森の団地」をテーマにした、環境共生型の住宅として建設されています。

【特殊住宅】人身等の事故があった住宅。家賃等は他の住宅と変わりません。

入居可能日：2022年 6月23日
入居期間：10年間

《既存住宅：二人以上の世帯用》												※単身世帯の方は申込みできません		
No	住宅名	間取り (注1)	住宅番号	募集戸数 (注2)	建設年度	建物 階数	家賃(円)	所在地	EV (注3)	浴槽 (注4)	ガス (注5)	P (注6)	交通機関	過去1年の 平均倍率(注7)
175	入間向原住宅	2DK(6・6)	225040251	1	H11	4	24,400 ~ 48,000	入間市大字扇町屋1226-2	有	有	都市	有	武蔵藤沢駅バス8分徒歩4分	2.67

『ひとり親世帯向け住宅』 (No.176~No.223)

申込対象者：「埼玉県営住宅入居者募集のご案内」の5ページ②~③の申込み資格を有し、かつ、以下の①②の両方の条件を有する方

①申込み時点で、申込者本人が配偶者のいない親(※)であること

※「母子及び父子並びに寡婦福祉法」第6条第1項又は、第2項に規定する方をいい、配偶者の生死が明らかでない場合等も該当します。

②18歳未満(18歳になってから最初の3月末日まで)の子と同居して扶養していること

入居可能日：2022年 6月23日
入居期間：10年間

《既存住宅：二人以上の世帯用》												※単身世帯の方は申込みできません		
No	住宅名	間取り (注1)	住宅番号	募集戸数 (注2)	建設年度	建物 階数	家賃(円)	所在地	EV (注3)	浴槽 (注4)	ガス (注5)	P (注6)	交通機関	過去1年の 平均倍率(注7)
176	川口安行原住宅	2DK(4.5・6)	203060260	1	S49	12	24,200 ~ 41,900	川口市大字安行原1258	S	有	LP	無	竹の塚駅バス23分徒歩1分	0.67
177	浦和領家立野住宅	3DK(6・4.5・6)	204040260	2	S52	3	22,100 ~ 43,400	さいたま市浦和区領家7-4	無	有	都市	無	北浦和駅バス4分徒歩3分	-
178	浦和久保住宅	2UK(4.5・6)	204090260	1	S47	5	15,300 ~ 25,900	さいたま市桜区大字久保領家540	無	有	都市	無	北浦和駅バス10分徒歩4分	0.50
179	大宮寿能住宅	3UK(6・6・6)	205010260	2	S46	5	22,100 ~ 38,300	さいたま市大宮区寿能町2-130	無	有	都市	無	大宮公園駅徒歩4分	0.30
180	大宮寿能住宅	3UK(6・4.5・6)	205010262	2	S46	5	20,200 ~ 35,200	さいたま市大宮区寿能町2-130	無	有	都市	無	大宮公園駅徒歩4分	0.30
181	大宮寿能住宅	3DK(6・4.5・4.5)	205010264	5	S51	8	23,800 ~ 46,700	さいたま市大宮区寿能町2-130	S	有	都市	無	大宮公園駅徒歩4分	0.30
182	大宮植竹住宅	2DK(6・6)	205020260	2	H21	11	28,800 ~ 56,700	さいたま市北区植竹町2-85	有	有	都市	有	土呂駅徒歩5分	4.50
183	大宮七里住宅	3DK(6・4.5・6)	205100260	5	S62,H3	4	27,700 ~ 57,500	さいたま市見沼区大字大谷1822-2	無	有	都市	有	七里駅徒歩20分	0.23
184	大宮砂住宅	3DK(6・4.5・6)	205110260	1	S63	4	28,400 ~ 55,200	さいたま市見沼区東大宮3-5-1	無	有	都市	有	東大宮駅徒歩13分	1.30
185	大宮東宮下住宅	2UK(4.5・6)	205120260	5	S45,S42,S46	5	12,100 ~ 20,700	さいたま市見沼区大字新堤152	無	有	都市	有	七里駅徒歩17分	0.36
186	大宮東宮下住宅	3LDK(6・4.5・4.5)	205120264	2	S43	5	19,500 ~ 30,200	さいたま市見沼区大字新堤152	無	有	都市	有	七里駅徒歩17分	0.36
187	大宮東五番街住宅	3DK(6・4.5・6)	205180260	2	H1	5	28,500 ~ 56,000	さいたま市見沼区春野1-2	無	有	都市	有	東大宮駅バス9分徒歩1分	0.13
188	大宮東五番街住宅	3DK(6・4・6)	205180262	1	H2	7	29,600 ~ 58,100	さいたま市見沼区春野1-2	S	有	都市	有	東大宮駅バス9分徒歩1分	0.13
189	大宮今羽住宅	3LDK(6・6・6)	205210260	1	H5	7	35,900 ~ 70,500	さいたま市北区今羽町117-2	有	有	都市	有	今羽駅徒歩7分	1.33
190	岩槻諏訪山下住宅	2UK(4.5・6)	213030260	2	S46,S47	5.4	14,800 ~ 21,400	さいたま市岩槻区諏訪3-3	無	有	都市	有	東岩槻駅徒歩10分	1.17
191	北本中丸住宅	3LDK(6・6・6)	233020260	2	H6	4	32,300 ~ 63,500	北本市中丸1-121-1	無	有	都市	有	北本駅バス3分徒歩5分	0.50
192	鴻巣宮地住宅	3DK(6・6・6)	217050260	2	S58	3	23,000 ~ 45,300	鴻巣市宮地3-5-18	無	有	都市	有	鴻巣駅バス3分徒歩7分	0.00
193	行田下忍住宅	3DK(6・4.5・6)	206070260	2	H1	5	23,600 ~ 46,400	行田市大字下忍1980-1	無	有	都市	有	吹上駅バス7分徒歩11分	0.00
194	熊谷赤城住宅	3DK(6・4.5・6)	202010260	1	S54	5	23,400 ~ 42,000	熊谷市赤城町1-147-2	無	有	都市	有	石原駅徒歩9分	0.00

【子育て支援住宅】 申込み資格等については、「埼玉県営住宅入居者募集のご案内」の5、7ページを必ず確認してください。

『ひとり親世帯向け住宅』(No.176~No.223)

入居可能日：2022年 6月23日
入居期間：10年間

《既存住宅：二人以上の世帯用》 ※単身世帯の方は申込みできません

No	住宅名	間取り(注1)	住宅番号	募集戸数(注2)	建設年度	建物階数	家賃(円)	所在地	E/V(注3)	浴槽(注4)	ガス(注5)	P(注6)	交通機関	過去1年の平均倍率(注7)
195	熊谷石原住宅	3K(6・4・4.5)	202060260	1	S50	10	16,000 ~ 31,500	熊谷市石原2019-1	有	有	都市	無	石原駅徒歩5分	-
196	熊谷肥塚住宅	3DK(6・4.5・6)	202070260	3	H3	4	28,500 ~ 56,100	熊谷市肥塚936-1	無	有	都市	有	熊谷駅バス11分徒歩2分	0.29
197	深谷緑ヶ丘住宅	3DK(6・4.5・6)	218010260	1	S61	3	22,600 ~ 44,400	深谷市緑ヶ丘19	無	有	都市	有	深谷駅徒歩12分	0.50
198	岡部普濟寺住宅	3DK(6・6・6)	405010260	1	H5	5	27,800 ~ 54,700	深谷市普濟寺1540-1	有	有	LP	有	岡部駅徒歩10分	0.33
199	本庄北諏訪住宅	3DK(6・6・6)	211030260	3	H5	4	27,500 ~ 54,000	本庄市日の出2-5-22	無	有	都市	有	本庄駅徒歩19分	0.50
200	本庄南本町住宅	3DK(6・4.5・6)	211050260	1	S56	4	20,500 ~ 38,100	本庄市駅南2-11-1	無	有	都市	無	本庄駅徒歩3分	0.00
201	所沢パークタウン武蔵野住宅	3DK(6・4.5・6)	208010260	1	S55	14	24,200 ~ 47,600	所沢市並木8-7	有	有	都市	有	航空公園駅バス8分徒歩1分	0.67
202	狭山鶴ノ木住宅	3DK(6・4.5・6)	215030260	2	S54	5	20,800 ~ 37,400	狭山市鶴ノ木25-9	無	有	都市	無	入間市駅徒歩13分	1.00
203	入間東久保住宅	3DK(6・6・6)	225020260	1	S55	5	22,500 ~ 41,400	入間市東町4-2	無	有	都市	無	武蔵藤沢駅バス4分徒歩14分	0.00
204	入間向原住宅	3DK(6・4.5・4.5)	225040260	1	H11	4	30,600 ~ 60,200	入間市大字扇町屋1226-2	有	有	都市	有	武蔵藤沢駅バス8分徒歩4分	1.43
205	入間向陽台住宅	3DK(6・6・6)	225060260	2	S57	5	24,800 ~ 48,700	入間市向陽台1-1-15	S	有	都市	無	入間市駅徒歩9分	1.00
206	新座野火止南住宅	3LDK(6・6・6)	230070260	2	H5	5	33,600 ~ 66,000	新座市野火止3-16-51	有	有	都市	有	志木駅バス13分徒歩4分	3.00
207	川越小堤住宅	3DK(6・4.5・6)	201090260	1	S62	5	26,700 ~ 51,800	川越市大字小堤38-5	無	有	都市	有	霞ヶ関駅徒歩20分	0.50
208	川越今泉住宅	3DK(6・4.5・6)	201120260	4	H2	4	27,600 ~ 54,200	川越市大字今泉118-1	無	有	都市	有	南古谷駅徒歩13分	0.33
209	川越いせはら住宅	3LDK(6・4・6)	201130260	1	H4	11	30,200 ~ 59,300	川越市伊勢原町5-5-6	S	有	都市	有	鶴ヶ島駅バス10分徒歩4分	1.20
210	川越神明町住宅	3LDK(6・6・6)	201140260	2	H5	5	32,700 ~ 64,200	川越市神明町49-1	有	有	都市	有	本川越駅バス9分徒歩2分	1.00
211	滑川都住宅	3DK(6・6・6)	341010260	1	H4	4	26,900 ~ 52,800	滑川町大字都13-1	無	有	LP	有	森林公園駅徒歩6分	0.00
212	秩父阿保住宅	2UDK(6・6)	207050260	1	S50	5	11,300 ~ 22,300	秩父市阿保町1-1	無	有	LP	無	大野原駅徒歩10分	0.00
213	草加花栗住宅	3K(6・4・4.5)	221010260	3	S49	10	16,100 ~ 31,600	草加市花栗3-3-8	有	有	都市	無	草加駅バス10分徒歩4分	0.40
214	草加柳島住宅	3DK(6・6・6)	221050260	1	S59	5	25,200 ~ 49,500	草加市柳島町254-1	無	有	LP	有	草加駅バス9分徒歩1分	0.00
215	越谷大袋住宅	3DK(6・4.5・6)	222020260	1	S55	3	22,800 ~ 44,800	越谷市大字袋山1968-1	無	有	都市	有	大袋駅徒歩12分	-
216	越谷神明住宅	3DK(6・4.5・6)	222050260	3	S62	5	26,700 ~ 52,400	越谷市神明町2-357-1	無	有	都市	有	越谷駅バス7分徒歩5分	-
217	吉川土場住宅	3DK(6・6・6)	243010260	1	H4	5	29,000 ~ 57,000	吉川市土場111-1	有	有	LP	有	吉川美南駅徒歩35分	0.00
218	春日部谷原新田住宅	3DK(6・6・6)	214090260	1	H4	5	30,600 ~ 60,000	春日部市谷原新田2063	有	有	都市	有	春日部駅バス5分徒歩5分	2.00
219	杉戸下野住宅	3DK(6・4.5・6)	464050260	1	H3	3	25,400 ~ 49,900	杉戸町大字下野948-1	無	有	LP	有	杉戸高野台駅徒歩21分	0.50
220	白岡つつじヶ丘住宅	3DK(6・4.5・6)	445010260	2	S53	4	19,900 ~ 39,100	白岡市西2-11	無	有	都市	無	白岡駅徒歩22分	-
221	白岡下大崎住宅	3DK(6・4.5・6)	445020260	2	H3	3	25,200 ~ 49,400	白岡市大字下大崎295	無	有	LP	有	蓮田駅バス24分徒歩12分	-
222	久喜青葉住宅	3K(6・4・4.5)	232010260	3	S49	12	15,500 ~ 31,200	久喜市青葉2-9	S	有	都市	有	久喜駅バス7分徒歩3分	1.00
223	栗橋しづか住宅	3DK(6・4.5・6)	461010260	4	S53	4	20,400 ~ 40,200	久喜市栗橋東1-6	無	有	都市	有	栗橋駅徒歩8分	-

【高齢者・障がい者住宅】 申込み資格等については、「埼玉県営住宅入居者募集のご案内」の5、9ページを必ず確認してください。

建築後25年未満の団地(棟)で、高齢者世帯や障がい者世帯を対象とした住宅

【注意】 通常の住宅を高齢者・障がい者枠として募集しており、一部住宅を除きバリアフリーに対応していない場合がありますので、ご承知おきください。

入居可能日：2022年 6月23日
入居期間：期限なし

《既存住宅：二人以上の世帯用》 ※単身世帯の方は申込みできません

No	住宅名	間取り(注1)	住宅番号	募集戸数(注2)	建設年度	建物階数	家賃(円)	所在地	E/V(注3)	浴槽(注4)	ガス(注5)	P(注6)	交通機関	過去1年の平均倍率(注7)
224	浦和高層住宅	2DK(4.5・6)	204070321	1	H20	14	26,200 ~ 51,400	さいたま市浦和区針ヶ谷4-1-1	有	有	都市	無	北浦和駅徒歩10分	-
225	浦和しらくわ住宅	2LDK(6・6)	204150322	1	H8	5	30,300 ~ 59,400	さいたま市桜区大字白嶽394	有	有	都市	有	与野本町駅バス10分徒歩1分	-
226	大宮植竹住宅	2DK(6・6)	205020321	1	H21	11	28,800 ~ 56,700	さいたま市北区植竹町2-85	有	有	都市	有	土呂駅徒歩5分	-
227	大宮砂住宅	2DK(6・5.5)	205110321	1	H23	10	26,200 ~ 51,500	さいたま市見沼区東大宮3-5-1	有	有	都市	有	東大宮駅徒歩13分	7.50
228	大宮砂住宅	2LDK(6・6)	205110322	1	H8	14	31,100 ~ 61,200	さいたま市見沼区東大宮3-5-1	有	有	都市	有	東大宮駅徒歩13分	7.50
229	大宮中釘住宅	2DK(6・5)	205250321	1	H12	6	26,000 ~ 51,000	さいたま市西区大字中釘2101-2	有	有	都市	有	大宮駅バス28分徒歩2分	-
230	大宮中釘住宅	3DK(6・4.5・6)	205250332	1	H12	6	33,200 ~ 65,300	さいたま市西区大字中釘2101-2	有	有	都市	有	大宮駅バス28分徒歩2分	-
231	本庄小島住宅	2DK(6・5)	211040321	2	H25,H23	6,7	20,900 ~ 41,500	本庄市小島1-9	有	有	都市	有	本庄駅徒歩25分	1.20
232	所沢松郷住宅	2LDK(6・6)	208030322	1	H9	5	32,500 ~ 63,900	所沢市大字松郷89-37	有	有	都市	有	東所沢駅バス4分徒歩5分	-
233	入間向原住宅	2DK(6・6)	225040321	1	H15	7	24,600 ~ 48,300	入間市大字扇町屋1226-2	有	有	都市	有	武蔵藤沢駅バス8分徒歩4分	5.33
234	新座馬場住宅	2LDK(6・6)	230090322	1	H7	5	30,200 ~ 59,300	新座市馬場4-12-60	有	有	都市	有	志木駅バス16分徒歩6分	7.33
235	荒川上田野北住宅	3LDK(6・6・6)	368020333	2	H7	5	23,700 ~ 47,200	秩父市荒川上田野412-3	有	有	LP	有	武州中川駅徒歩14分	0.00
236	三郷彦成住宅	3LDK(6・4.5・6)	237020333	1	H7	5	31,800 ~ 62,500	三郷市彦成3-258	有	有	都市	有	新三郷駅徒歩18分	4.00

No.237~No.273は、一階部分の住宅です。
建築後の年数に関係なく、エレベーターのない棟の一階部分の住宅です。
【注意】 通常の住宅を高齢者・障がい者枠として募集しており、一部住宅を除きバリアフリーに対応していない場合がありますので、ご承知おきください。

入居可能日：2022年 6月23日
入居期間：期限なし

《既存住宅：二人以上の世帯用》 ※単身世帯の方は申込みできません

No	住宅名	間取り(注1)	住宅番号	募集戸数(注2)	建設年度	建物階数	家賃(円)	所在地	E/V(注3)	浴槽(注4)	ガス(注5)	P(注6)	交通機関	過去1年の平均倍率(注7)
237	浦和領家立野住宅	3DK(6・4.5・6)	204040361	1	S52	3	22,100 ~ 43,400	さいたま市浦和区領家7-4	無	有	都市	無	北浦和駅バス4分徒歩3分	7.00
238	浦和大口住宅	3DK(6・4.5・6)	204120361	1	H3	4	30,300 ~ 59,500	さいたま市南区大口1208-2	無	有	都市	有	浦和駅バス6分徒歩4分	-
239	大宮三橋住宅	3DK(6・4.5・6)	205160361	1	S62	4	27,700 ~ 54,500	さいたま市大宮区三橋1-850-1	無	有	都市	有	大宮駅バス8分徒歩9分	7.00
240	岩槻金重住宅※8	3DK(6・4.5・6)	213020361	1	S55	3	27,100 ~ 46,000	さいたま市岩槻区大字平林寺1481-1	無	有	都市	無	岩槻駅バス6分徒歩11分	0.00
241	岩槻諏訪山下住宅	2UK(4.5・6)	213030361	2	S45	5	12,700 ~ 18,100	さいたま市岩槻区諏訪3-3	無	有	都市	有	東岩槻駅徒歩10分	1.56
242	岩槻諏訪山下住宅	2UK(6・6)	213030362	2	S45,S46	5	13,500 ~ 19,200	さいたま市岩槻区諏訪3-3	無	有	都市	有	東岩槻駅徒歩10分	1.56
243	上尾丸山住宅	3DK(6・4.5・6)	219030361	2	H1,S63	5	26,500 ~ 53,500	上尾市大字平方3501-1	無	有	都市	有	上尾駅バス17分徒歩2分	0.83
244	鴻巣宮地住宅	3DK(6・6・6)	217050361	1	S58	3	23,000 ~ 45,300	鴻巣市宮地3-5-18	無	有	都市	有	鴻巣駅バス3分徒歩7分	-
245	鴻巣八幡田住宅	3DK(6・4.5・6)	217060361	1	H3	4	25,200 ~ 49,400	鴻巣市八幡田533-1	無	有	LP	有	北鴻巣駅徒歩29分	0.00

※8 岩槻金重住宅は、住宅内に階段があります。

【高齢者・障がい者住宅】 申込み資格等については、「埼玉県県営住宅入居者募集のご案内」の5、9ページを必ず確認してください。

No.237～No.273は、一階部分の住宅です。

建築後の年数に関係なく、エレベーターのない棟の一階部分の住宅です。

【注意】通常の住宅を高齢者・障がい者枠として募集しており、一部住宅を除きバリアフリーに対応していない場合がありますので、ご承知おきください。

入居可能日：2022年 6月23日
入居期間：期限なし

《既存住宅：二人以上の世帯用》 ※単身世帯の方は申込みできません

No	住宅名	間取り (注1)	住宅番号	募集戸数 (注2)	建設年度	建物 階数	家賃(円)	所在地	E/V (注3)	浴槽 (注4)	ガス (注5)	P (注6)	交通機関	過去1年の 平均倍率(注7)
246	熊谷石原住宅	3K(6・4.5・4.5)	202060361	1	S50	5	18,300 ~ 34,900	熊谷市石原2019-1	無	有	都市	無	石原駅徒歩5分	0.00
247	熊谷肥塚住宅	3DK(6・4.5・6)	202070361	1	H3	4	28,500 ~ 56,100	熊谷市肥塚936-1	無	有	都市	有	熊谷駅バス11分徒歩2分	0.00
248	深谷上柴住宅	3DK(6・6・6)	218030361	1	S55	4	20,200 ~ 39,600	深谷市上柴町西1-15-3	無	有	都市	有	深谷駅徒歩18分	1.00
249	上里大御堂住宅	3DK(6・4.5・6)	385010361	1	H1	5	19,200 ~ 37,700	上里町大字大御堂1333-4	無	有	LP	有	丹荘駅バス4分徒歩7分	0.00
250	狭山笹井住宅	3DK(6・4.5・6)	215020361	1	S53	5	20,500 ~ 36,800	狭山市笹井1-8	無	有	LP	有	狭山市駅バス11分徒歩6分	0.50
251	飯能中山住宅※9	3DK(6・6・6)	209020361	1	S56	3	23,200 ~ 45,600	飯能市大字中山502-3	無	有	都市	無	飯能駅徒歩22分	1.00
252	新座菅沢第二住宅	3LDK(6・6・6)	230080361	1	H6	4	35,400 ~ 69,600	新座市菅沢2-5-53	無	有	都市	有	新座駅徒歩15分	6.00
253	坂戸東坂戸住宅※10	3K(6・4.5・4.5)	239010361	2	S50	5	17,700 ~ 31,400	坂戸市東坂戸2-38	無	有	都市	無	若葉駅バス15分徒歩1分	0.55
254	東松山岩花住宅	3DK(6・6・6)	212030361	1	S58	5	23,600 ~ 45,500	東松山市大字松山2617-1	無	有	LP	無	東松山駅バス5分徒歩7分	-
255	東松山五領住宅	3DK(6・6・6)	212040361	1	S60	5	23,200 ~ 45,600	東松山市五領町14	無	有	都市	有	東松山駅バス7分徒歩1分	-
256	滑川都住宅	3DK(6・6・6)	341010361	1	H4	4	26,900 ~ 52,800	滑川町大字都13-1	無	有	LP	有	森林公園駅徒歩6分	0.00
257	小川大豆五駄住宅※11	3DK(6・6・6)	343010361	1	S58	5	21,500 ~ 42,300	小川町大字小川727-9	無	有	LP	無	小川町駅徒歩20分	-
258	小川みどりが丘住宅	3DK(6・4.5・6)	343020361	1	H2	3	22,500 ~ 44,100	小川町みどりが丘4-23-1	無	有	LP	有	小川町駅バス7分徒歩3分	1.00
259	寄居鉢形住宅	3DK(6・6・6)	408010361	1	S57	5	18,900 ~ 37,200	寄居町大字鉢形41-2	無	有	LP	無	鉢形駅徒歩9分	0.00
260	都幾川明覚住宅	3DK(6・4.5・6)	344010361	1	S55	4	15,600 ~ 30,600	ときがわ町大字番匠208-1	無	有	LP	無	明覚駅徒歩13分	2.00
261	東秩父安戸住宅	3DK(6・4.5・6)	369010361	1	S57	3	20,000 ~ 39,200	東秩父村大字安戸94-2	無	有	LP	無	小川町駅バス21分徒歩3分	0.00
262	秩父永田住宅	3K(6・4.5・4.5)	207040361	1	S49	5	13,100 ~ 25,700	秩父市永田町9-1	無	有	都市	無	秩父駅徒歩17分	0.00
263	秩父大野原住宅	3DK(6・4.5・6)	207070361	1	S56	5	16,900 ~ 33,100	秩父市大字大野原944	無	有	LP	無	大野原駅徒歩10分	0.00
264	横瀬五番住宅	3DK(6・4.5・6)	361010361	1	S63	3	19,100 ~ 37,600	横瀬町大字横瀬1607-1	無	有	LP	無	横瀬駅徒歩20分	0.00
265	草加原町住宅	3DK(6・6・6)	221040361	1	S59	3	25,200 ~ 49,500	草加市原町1-13-3	無	有	LP	有	新田駅バス15分徒歩4分	1.00
266	松伏つきひじ住宅	3DK(6・4.5・6)	465010361	1	H1	3	25,400 ~ 49,900	松伏町大字築比地636-1	無	有	LP	無	せんげん台駅バス15分徒歩4分	1.00
267	庄和尾ヶ崎住宅	3DK(6・4.5・6)	468030361	1	S57	3	24,500 ~ 48,100	春日部市西金野井100-2	無	有	都市	有	南桜井駅徒歩8分	1.00
268	蓮田山ノ内住宅	3DK(6・4.5・6)	238010361	2	S52	5	20,000 ~ 39,200	蓮田市綾瀬24-11	無	有	LP	無	蓮田駅徒歩14分	-
269	栗橋道上住宅	3DK(6・4.5・6)	461020361	1	S56	3	22,900 ~ 45,000	久喜市栗橋東4-14	無	有	LP	無	栗橋駅徒歩13分	2.00
270	羽生北袋住宅	3DK(6・6・6)	216010361	1	S57	5	19,400 ~ 38,000	羽生市大字北袋4	無	有	LP	有	羽生駅徒歩24分	0.00
271	羽生城沼住宅	3DK(6・4.5・6)	216020361	4	S53,S54	5	17,700 ~ 35,300	羽生市東7-15-8	無	有	LP	有	羽生駅徒歩19分	-
272	羽生桑崎住宅	3DK(6・6・6)	216030361	1	S57	4	20,200 ~ 39,600	羽生市大字桑崎6	無	有	LP	無	羽生駅徒歩12分	1.00

※9 飯能中山住宅は、住宅内に階段があります。 ※10 坂戸東坂戸住宅は、過去河川の氾濫による水害が発生しております。 ※11 小川大豆五駄住宅は、土砂災害警戒区域内にある住宅です。

入居可能日：2022年 6月23日
入居期間：期限なし

《既存住宅：三人以上の世帯用》 ※単身世帯、二人世帯の方は申込みできません

No	住宅名	間取り (注1)	住宅番号	募集戸数 (注2)	建設年度	建物 階数	家賃(円)	所在地	E/V (注3)	浴槽 (注4)	ガス (注5)	P (注6)	交通機関	過去1年の 平均倍率(注7)
273	浦和瀬ヶ崎住宅	4DK(6・6・4.5・6)	204020362	1	S54	3	28,700 ~ 56,300	さいたま市浦和区瀬ヶ崎3-1-14	無	有	都市	無	北浦和駅バス6分徒歩1分	8.00

No.274～No.275は、二階部分の住宅です。

建築後の年数に関係なく、エレベーターのない棟の二階部分の住宅です。

【注意】通常の住宅を高齢者・障がい者枠として募集しており、一部住宅を除きバリアフリーに対応していない場合がありますので、ご承知おきください。

入居可能日：2022年 6月23日
入居期間：期限なし

《既存住宅：二人以上の世帯用》 ※単身世帯の方は申込みできません

No	住宅名	間取り (注1)	住宅番号	募集戸数 (注2)	建設年度	建物 階数	家賃(円)	所在地	E/V (注3)	浴槽 (注4)	ガス (注5)	P (注6)	交通機関	過去1年の 平均倍率(注7)
274	大宮東宮下住宅	2UK(4.5・6)	205120325	1	S43	5	12,400 ~ 18,500	さいたま市見沼区大字新堤152	無	有	都市	有	七里駅徒歩17分	2.00
275	大宮東宮下住宅	2UK(6・6)	205120326	1	S46	5	14,100 ~ 20,500	さいたま市見沼区大字新堤152	無	有	都市	有	七里駅徒歩17分	2.00

『狭山柏原住宅高齢者世話付住宅』

狭山市では県営狭山柏原住宅の一部を利用して、平成13年5月1日から狭山市高齢者世話付住宅生活援助員派遣を行っています。

この事業は、高齢者世話付住宅に入居された方に対し、必要に応じ、生活指導、相談、一時的な家事援助、緊急対応等のサービスを行う生活援助員を派遣することによって、入居者の方が自立して安心かつ快適な生活を営むことができるようにその在宅生活を支援することを目的としています。

1 募集住宅

入居可能日：2022年 6月23日
入居期間：期限なし

《既存住宅：二人以上の世帯用》 ※単身世帯の方は申込みできません

No	住宅名	間取り (注1)	住宅番号	募集戸数 (注2)	建設年度	建物 階数	家賃(円)	所在地	E/V (注3)	浴槽 (注4)	ガス (注5)	P (注6)	交通機関	過去1年の 平均倍率(注7)
276	狭山柏原住宅	2DK(6・6)	215040321	1	H11	4	24,800 ~ 48,800	狭山市柏原692-14	有	有	LP	有	狭山市駅バス20分徒歩2分	-

2 申込資格

県営住宅の入居要件に該当し、自炊が可能な程度の健康状態にあり、以下のア～イのいずれかに該当する2人以上の世帯

- ア 65歳以上の高齢者からなる世帯
- イ 夫婦世帯のいずれか一方が65歳以上で、かつその配偶者が60歳以上の世帯

3 その他

(1) 入居期間中家賃や共益費のほかに次の費用を負担していただきます。

- ① 生活援助員派遣に要する費用 1ヶ月1世帯当たり 0～4,900円 (その世帯の前年の所得税額により左記の範囲内で定めます。)
 - ※ その世帯の主たる生計者の前年の所得額により上記の範囲で定めますので、「入居予定者」となられた方は、源泉徴収票等を後日提出していただきますので、あらかじめご承知ください。
- ② 緊急通報システムに要する経費
 - 当システムの使用に係る電気代は入居者負担となります。また、生活援助員等との緊急連絡のため必ず電話(携帯電話も可)が必要となります。

(2) この住宅は世話付住宅のため、対象となる入居者の方が死亡された場合や生活援助員の派遣を受けなくなったときなどは、退去していただくことになります。

狭山市高齢者世話付住宅生活援助員派遣事業についての問い合わせ先 狭山市長寿安心課 電話 04-2953-1111 内線1571

【高齢者・障がい者住宅】 申込み資格等については、「埼玉県県営住宅入居者募集のご案内」の5、9ページを必ず確認してください。

建築後25年未満の団地(棟)で、高齢者世帯や障がい者世帯を対象とした住宅

『春日部内牧団地高齢者世話付住宅』

春日部市では県営春日部内牧住宅の一部を利用して、平成10年8月1日から春日部市高齢者世話付住宅生活援助員派遣を行っています。
この事業は、高齢者世話付住宅に入居された方に対し、必要に応じ、生活指導、相談、一時的な家事援助、緊急対応等のサービスを行う生活援助員を派遣することによって、入居者の方が自立して安心かつ快適な生活を営むことができるようにその在宅生活を支援することを目的としています。

1 募集住宅
《既存住宅：二人以上の世帯用》 ※単身世帯の方は申込みできません
入居可能日：2022年 6月23日
入居期間：期限なし
○春日部市民用枠 申込み日時点で春日部市に居住している方が申込みことができる住宅です。

No	住宅名	間取り(注1)	住宅番号	募集戸数(注2)	建設年度	建物階数	家賃(円)	所在地	EV(注3)	浴槽(注4)	ガス(注5)	P(注6)	交通機関	備考
277	春日部内牧住宅	2DK(6・6)	214100321	1	H8	5	22,300 ~ 43,900	春日部市内牧3119-1	有	有	都市	有	春日部駅 徒歩11分徒歩2分	1.80

2 申込資格
県営住宅の入居要件に該当し、かつ次の要件に該当すること。

二人以上の世帯向け	自活が可能な健康状態であるが、いずれかが独立して生活するには不安があると認められる60歳以上の夫婦のみまたは60歳以上の高齢者のみからなる世帯
-----------	---

3 その他
(1) 入居期間中家賃や共益費のほかに次の費用を負担していただきます。
① 生活援助員派遣に要する費用 1ヶ月1世帯当たり 0 ~ 4,900円 (その世帯の前年の所得税額により左記の範囲内で定めます。)
※ その世帯の主たる生計者の前年の所得額により上記の範囲で定めますので、「入居予定者」となられた方は、源泉徴収票等を後日提出していただきますので、あらかじめご承知ください。
(2) この住宅は世話付住宅のため、対象となる入居者の方が死亡された場合や生活援助員の派遣を受けなくなったときなどは、退去していただくことになります。

春日部市高齢者世話付住宅生活援助員派遣事業についての問い合わせ先 春日部市役所高齢者支援課 電話048-736-1111 内線7454

【単身住宅】 申込み資格等については、「埼玉県県営住宅入居者募集のご案内」の5、8ページを必ず確認してください。

建築後の年数に関係なく、単身の世帯を対象とした住宅。

《新築住宅：単身の世帯用》 ※二人以上の世帯の方は申込みできません
入居可能日：2022年 6月23日
入居期間：期限なし

No	住宅名	間取り(注1)	住宅番号	募集戸数(注2)	建設年度	建物階数	家賃(円)	所在地	EV(注3)	浴槽(注4)	ガス(注5)	P(注6)	交通機関	過去1年の平均倍率(注7)
278	熊谷玉井住宅	2K(5.5・5.5)	202051411	2	H30	8	19,300 ~ 37,900	熊谷市久保島811-1	有	有	都市	有	龍原駅 徒歩27分	1.23

《既存住宅(未入居)：単身の世帯用》 ※二人以上の世帯の方は申込みできません
入居可能日：2022年 6月23日
入居期間：期限なし

No	住宅名	間取り(注1)	住宅番号	募集戸数(注2)	建設年度	建物階数	家賃(円)	所在地	EV(注3)	浴槽(注4)	ガス(注5)	P(注6)	交通機関	過去1年の平均倍率(注7)
279	熊谷玉井住宅	2DK(6・5)	202050414	1	H27	10	25,400 ~ 49,900	熊谷市久保島811-1	有	有	都市	有	龍原駅 徒歩27分	1.23

《既存住宅：単身の世帯用》 ※二人以上の世帯の方は申込みできません
入居可能日：2022年 6月23日
入居期間：期限なし

No	住宅名	間取り(注1)	住宅番号	募集戸数(注2)	建設年度	建物階数	家賃(円)	所在地	EV(注3)	浴槽(注4)	ガス(注5)	P(注6)	交通機関	過去1年の平均倍率(注7)
280	川口赤山みどりの丘住宅	2DK(6・6)	203150417	1	H10	3	28,400 ~ 55,700	川口市赤山18-1	有	有	LP	有	新井宿駅 徒歩2分徒歩8分	21.50
281	大宮植竹住宅	1DK(6)	205020411	1	H21	11	21,700 ~ 42,600	さいたま市北区植竹町2-85	有	有	都市	有	土呂駅 徒歩5分	45.00
282	大宮長山住宅	1DK(6)	205070411	1	H22	5	19,400 ~ 38,100	さいたま市北区東大成町1-159	有	有	都市	有	鉄道博物館駅 徒歩9分	41.50
283	大宮長山住宅	2K(4・6)	205070412	1	H20	7	21,200 ~ 41,600	さいたま市北区東大成町1-159	有	有	都市	有	鉄道博物館駅 徒歩9分	41.50
284	大宮七里住宅	1DK(6)	205100411	1	H21	8	19,100 ~ 37,600	さいたま市見沼区大字大谷1822-2	有	有	都市	有	七里駅 徒歩20分	10.50
285	大宮砂住宅	1DK(6)	205110411	1	H21	10	19,400 ~ 38,100	さいたま市見沼区東大宮3-5-1	有	有	都市	有	東大宮駅 徒歩13分	18.33
286	大宮砂住宅	2K(4.5・6)	205110412	2	H23	10	19,200 ~ 37,700	さいたま市見沼区東大宮3-5-1	有	有	都市	有	東大宮駅 徒歩13分	18.33
287	大宮東宮下住宅	2K(4・6)	205120413	3	H17,H19	14	19,300 ~ 38,700	さいたま市見沼区大字新堤152	有	有	都市	有	七里駅 徒歩17分	10.31
288	大宮東宮下住宅	2K(4.5・6)	205120414	1	H17	14	19,100 ~ 37,600	さいたま市見沼区大字新堤152	有	有	都市	有	七里駅 徒歩17分	10.31
289	大宮東五番街住宅	2DK(6・6)	205180414	2	H14	8	26,200 ~ 51,400	さいたま市見沼区春野1-2	有	有	都市	有	東大宮駅 徒歩19分徒歩1分	4.10
290	大宮中釘住宅	3DK(6・4.5・6)	205250417	1	H12	6	33,200 ~ 65,300	さいたま市西区大字中釘2101-2	有	有	都市	有	大宮駅 徒歩28分徒歩2分	5.00
291	岩槻諏訪山下住宅	1DK(6)	213030412	3	H17	10	19,300 ~ 38,000	さいたま市岩槻区諏訪3-3	有	有	都市	有	東岩槻駅 徒歩10分	13.33
292	岩槻南平野やまぶき住宅	3DK(6・5・4.5)	213090416	1	H11	3	33,600 ~ 65,900	さいたま市岩槻区南平野2-17-1	有	有	都市	有	東岩槻駅 徒歩17分	6.00
293	桶川川田谷住宅	3DK(6・6・6)	231030417	1	H3	5	28,300 ~ 55,500	桶川市大字川田谷1738-1	有	有	LP	有	桶川駅 徒歩19分徒歩7分	1.33
294	鴻巣登戸住宅	3DK(6・6・6)	217020417	4	H6,H4	5	28,000 ~ 56,300	鴻巣市登戸367-45	有	有	LP	有	鴻巣駅 徒歩25分	0.73
295	行田門井住宅	2K(5・6.5)	206040411	1	H26	6	18,700 ~ 36,700	行田市門井町2-6	有	有	都市	無	行田駅 徒歩9分	7.57
296	熊谷玉井住宅	1DK(8)	202050411	3	H21,H22	10	19,000 ~ 37,500	熊谷市久保島811-1	有	有	都市	有	龍原駅 徒歩27分	1.23
297	熊谷玉井住宅	2DK(6・6)	202050417	7	H21,H22,H24	8,10	25,300 ~ 50,300	熊谷市久保島811-1	有	有	都市	有	龍原駅 徒歩27分	1.23
298	岡部普濟寺住宅	3DK(6・6・6)	405010417	3	H5	5	27,800 ~ 54,700	深谷市普濟寺1540-1	有	有	LP	有	岡部駅 徒歩10分	0.75
299	本庄小島住宅	2K(5・6.5)	211040411	1	H25	6	16,500 ~ 32,400	本庄市小島1-9	有	有	都市	有	本庄駅 徒歩25分	3.89
300	所沢パークタウン武蔵野住宅	3DK(6・4.5・6)	208010417	6	S55,S54	14	24,200 ~ 47,600	所沢市並木8-7	有	有	都市	有	航空公園駅 徒歩8分徒歩1分	30.25
301	入間向原住宅	1DK(6)	225040411	1	H15	7	20,700 ~ 40,700	入間市大字扇町屋1226-2	有	有	都市	有	武蔵藤沢駅 徒歩8分徒歩4分	11.00
302	入間向原住宅	2K(4.5・6)	225040412	1	H13	3	18,000 ~ 35,400	入間市大字扇町屋1226-2	有	有	都市	有	武蔵藤沢駅 徒歩8分徒歩4分	11.00
303	入間向原住宅	3LDK(6・4.5・6)	225040417	1	H13	6	30,400 ~ 59,800	入間市大字扇町屋1226-2	有	有	都市	有	武蔵藤沢駅 徒歩8分徒歩4分	11.00
304	入間霞川住宅※12	2DK(6・6)	225050417	3	H21,H23	8,7	23,600 ~ 48,200	入間市扇町屋2-7	有	有	都市	有	入間市駅 徒歩15分	6.33
305	富士見鶴馬住宅	1DK(6)	235010411	1	H8	5	19,100 ~ 37,500	富士見市大字鶴馬3237-1	有	有	都市	有	鶴瀬駅 徒歩17分	-
306	川越いせはら住宅	3DK(6・6・6)	201130417	1	H4	5	30,900 ~ 60,600	川越市伊勢原町5-5-6	有	有	都市	有	鶴ヶ島駅 徒歩10分徒歩4分	10.00
307	川越神明町住宅	1DK(6)	201140411	1	H5	5	21,400 ~ 42,000	川越市神明町49-1	有	有	都市	有	本川越駅 徒歩9分徒歩2分	10.00
308	草加原町第二住宅	3LDK(6・6・6)	221070417	1	H6	5	33,700 ~ 66,200	草加市原町1-8-10	有	有	LP	有	新田駅 徒歩9分徒歩1分	-
309	春日部内牧住宅	3LDK(6・6・8)	214100416	1	H8	5	33,700 ~ 66,200	春日部市内牧3119-1	有	有	都市	有	春日部駅 徒歩11分徒歩2分	4.00
310	春日部内牧住宅	2LDK(4.5・6)	214100417	1	H8	5	27,500 ~ 54,100	春日部市内牧3119-1	有	有	都市	有	春日部駅 徒歩11分徒歩2分	4.00
311	杉戸とねり住宅	3LDK(6・4.5・6)	464060417	4	H6	8	29,700 ~ 58,300	杉戸町杉戸853-1	有	有	LP	有	東武動物公園駅 徒歩16分	1.43
312	羽生須影住宅	2LDK(6・6)	216040416	1	H7	5	23,900 ~ 47,000	羽生市南羽生3-22-1	有	有	LP	有	南羽生駅 徒歩7分	2.50
313	羽生須影住宅	3LDK(6・6・6)	216040417	1	H6	5	27,500 ~ 54,100	羽生市南羽生3-22-1	有	有	LP	有	南羽生駅 徒歩7分	2.50

※12 入間霞川住宅は、土砂災害警戒区域内にある住宅です。

【単身住宅】 申込み資格等については、「埼玉県県営住宅入居者募集のご案内」の5、8ページを必ず確認してください。

建築後の年数に関係なく、単身の世帯を対象とした住宅。

【注意】 No.314~No.316は、エレベーターの無い1階部分の住宅です。あらかじめご承知おきください。

入居可能日：2022年 6月23日
入居期間：期限なし

《既存住宅：単身の世帯用》 ※二人以上の世帯の方は申込みできません

No	住宅名	間取り (注1)	住宅番号	募集戸数 (注2)	建設年度	建物 階数	家賃(円)	所在地	EV (注3)	浴槽 (注4)	ガス (注5)	P (注6)	交通機関	過去1年の 平均倍率(注7)
314	大宮東宮下住宅	2K(4.5・6)	205120411	2	S44	5	11,200 ~ 18,300	さいたま市見沼区大字新堤152	無	有	都市	有	七里駅徒歩17分	10.31
315	川越月吉町住宅	3DK(6・4.5・6)	201060417	1	S56	4	24,100 ~ 47,400	川越市月吉町12-1	無	有	都市	有	川越市駅徒歩14分	3.88
316	秩父大野原住宅	3DK(6・4.5・6)	207070417	1	S56	5	16,900 ~ 33,100	秩父市大字大野原944	無	有	LP	無	大野原駅徒歩10分	0.00

【注意】 No.317~No.338は、エレベーターの無い2階部分又はEVの停止階ではない住宅です。あらかじめご承知おきください。

入居可能日：2022年 6月23日
入居期間：期限なし

《既存住宅：単身の世帯用》 ※二人以上の世帯の方は申込みできません

No	住宅名	間取り (注1)	住宅番号	募集戸数 (注2)	建設年度	建物 階数	家賃(円)	所在地	EV (注3)	浴槽 (注4)	ガス (注5)	P (注6)	交通機関	過去1年の 平均倍率(注7)
317	大宮東宮下住宅	2K(4.5・6)	205120412	1	S44	5	11,200 ~ 18,300	さいたま市見沼区大字新堤152	無	有	都市	有	七里駅徒歩17分	10.31
318	大宮東五番街住宅	3LDK(6・4.5・6)	205180415	1	H2	11	29,600 ~ 58,100	さいたま市見沼区春野1-2	S	有	都市	有	東大宮駅 徒歩19分	4.10
319	大宮東五番街住宅	3DK(6・4.5・6)	205180417	1	H1	5	28,500 ~ 56,000	さいたま市見沼区春野1-2	無	有	都市	有	東大宮駅 徒歩19分	4.10
320	岩槻諏訪山下住宅	2K(4.5・6)	213030411	1	S44	5	11,100 ~ 18,200	さいたま市岩槻区諏訪3-3	無	有	都市	有	東岩槻駅徒歩10分	13.33
321	川里広田住宅	3DK(6・4.5・6)	423010416	2	H1	4.3	21,700 ~ 42,600	鴻巣市広田675-1	無	有	LP	有	鴻巣駅 徒歩13分	0.33
322	行田下忍住宅	3DK(6・4.5・6)	206070417	2	H1	5	23,600 ~ 46,400	行田市大字下忍1980-1	無	有	都市	有	吹上駅 徒歩17分	0.67
323	妻沼長井住宅	3DK(6・6・6)	403010417	1	S56	4	21,000 ~ 37,200	熊谷市江波416-1	無	有	LP	有	熊谷駅 徒歩12分	0.00
324	本庄北諏訪住宅	3DK(6・6・6)	211030417	1	H5	4	27,500 ~ 54,000	本庄市日の出2-5-22	無	有	都市	有	本庄駅徒歩19分	0.40
325	上里大御堂住宅	3DK(6・4.5・6)	385010417	1	H1	4	19,200 ~ 37,700	上里町大字大御堂1333-4	無	有	LP	有	丹荘駅 徒歩14分	0.50
326	所沢新郷住宅	3DK(6・6・6)	208020416	1	S60	5	30,500 ~ 58,400	所沢市東所沢3-37	無	有	都市	有	東所沢駅徒歩20分	3.50
327	川越いせはら住宅	3LDK(6・4・6)	201130416	1	H4	11	30,200 ~ 59,300	川越市伊勢原町5-5-6	S	有	都市	有	鶴ヶ島駅 徒歩10分	10.00
328	鶴ヶ島南町住宅	3DK(6・6・6)	241020417	1	S58	5	25,600 ~ 47,300	鶴ヶ島市南町3-3	無	有	都市	有	鶴ヶ島駅 徒歩10分	6.00
329	坂戸東坂戸住宅※13	3K(6・4.5・4.5)	239010416	2	S50	5	17,700 ~ 31,400	坂戸市東坂戸2-38	無	有	都市	無	若葉駅 徒歩15分	1.50
330	東松山前山住宅	3DK(6・4.5・6)	212020417	2	S56	5	21,700 ~ 35,800	東松山市松山町3-5-12	無	有	LP	無	東松山駅徒歩25分	0.40
331	東松山五領住宅	3DK(6・6・6)	212040417	1	S60	5	23,200 ~ 45,600	東松山市五領町14	無	有	都市	有	東松山駅 徒歩17分	1.00
332	寄居鉢形住宅	3DK(6・6・6)	408010416	1	S57	5	18,900 ~ 37,200	寄居町大字鉢形41-2	無	有	LP	無	鉢形駅徒歩9分	0.33
333	日高鹿山住宅	3DK(6・6・6)	242010416	1	S56	5	21,700 ~ 35,500	日高市大字鹿山61-1	無	有	都市	有	高麗川駅徒歩21分	0.71
334	越生南住宅	3DK(5.5・6・6)	327010417	1	S57	3	21,400 ~ 41,100	越生町大字越生698-2	無	有	LP	無	越生駅徒歩3分	0.50
335	東秩父安戸住宅	3DK(6・4.5・6)	369010416	2	S57,H1	3	18,200 ~ 38,100	東秩父村大字安戸94-2	無	有	LP	無	小川町駅 徒歩12分	0.00
336	幸手上高野住宅	3DK(6・6・6)	240010417	1	S59	5	24,400 ~ 47,800	幸手市大字上高野2132-1	S	有	都市	無	杉戸高野台駅徒歩10分	0.67
337	羽生桑崎住宅	3DK(6・6・6)	216030416	1	S57	5	20,200 ~ 39,600	羽生市大字桑崎6	無	有	LP	無	羽生駅徒歩12分	0.75
338	神泉阿久原住宅	3DK(6・4.5・6)	384010417	1	S55	3	15,700 ~ 30,900	神川町下阿久原559-1	無	有	LP	無	本庄駅 徒歩14分	0.00

※13 坂戸東坂戸住宅は、過去河川の氾濫による水害が発生しております。

【注意】 No.339~No.367は、エレベーターの無い3階部分の住宅です。あらかじめご承知おきください。

入居可能日：2022年 6月23日
入居期間：期限なし

《既存住宅：単身の世帯用》 ※二人以上の世帯の方は申込みできません

No	住宅名	間取り (注1)	住宅番号	募集戸数 (注2)	建設年度	建物 階数	家賃(円)	所在地	EV (注3)	浴槽 (注4)	ガス (注5)	P (注6)	交通機関	過去1年の 平均倍率(注7)
339	岩槻府内住宅	3K(6・4.5・4.5)	213050417	1	S50	5	19,200 ~ 37,600	さいたま市岩槻区府内2-2	無	有	都市	有	岩槻駅 徒歩17分	2.50
340	岩槻慈恩寺住宅	3DK(6・4.5・6)	213070417	1	S63	3	27,600 ~ 54,200	さいたま市岩槻区大字慈恩寺328-7	無	有	都市	有	岩槻駅 徒歩11分	1.00
341	桶川けやき住宅	3DK(6・4.5・6)	231010417	2	S53	3	21,000 ~ 41,300	桶川市大字上日出谷1015-6	無	有	都市	有	桶川駅 徒歩16分	1.40
342	川里広田住宅	3DK(6・4.5・6)	423010417	1	H1	3	21,700 ~ 42,600	鴻巣市広田675-1	無	有	LP	有	鴻巣駅 徒歩13分	0.33
343	熊谷玉井住宅	3DK(6・6・6)	202050415	1	S61	4	26,200 ~ 51,400	熊谷市久保島811-1	無	有	都市	有	籠原駅徒歩27分	1.23
344	熊谷肥塚住宅	3DK(6・4.5・6)	202070417	1	H3	4	28,500 ~ 56,100	熊谷市肥塚936-1	無	有	都市	有	熊谷駅 徒歩11分	1.00
345	深谷緑ヶ丘住宅	3DK(6・4.5・6)	218010417	1	S56	3	20,500 ~ 40,300	深谷市緑ヶ丘19	無	有	都市	有	深谷駅徒歩12分	2.33
346	本庄朝日町住宅	3DK(6・6・6)	211010417	1	H5	3	26,100 ~ 51,200	本庄市日の出1-8-13	無	有	都市	有	本庄駅徒歩19分	0.33
347	狭山笹井住宅	3DK(6・4.5・6)	215020417	1	S53	5	20,500 ~ 36,800	狭山市笹井1-8	無	有	LP	有	狭山市駅 徒歩11分	1.33
348	入間宮の森住宅	3DK(6・6・6)	225070417	2	S60	4	24,500 ~ 48,200	入間市大字野田1471-1	無	有	LP	無	元加治駅徒歩13分	0.50
349	飯能中山住宅※14	3DK(6・6・6)	209020417	1	S56	3	23,200 ~ 45,600	飯能市大字中山502-3	無	有	都市	無	飯能駅徒歩22分	2.25
350	川越西山住宅	3DK(6・4.5・6)	201110417	1	H1	5	27,500 ~ 54,000	川越市大字笠幡4006-1	無	有	都市	有	笠幡駅徒歩10分	2.50
351	川越今泉住宅	3DK(6・6・6)	201120417	1	H4	4	29,000 ~ 56,900	川越市大字今泉118-1	無	有	都市	有	南古谷駅徒歩13分	8.00
352	坂戸東坂戸住宅※15	3K(6・4.5・4.5)	239010417	3	S50	5	17,200 ~ 31,300	坂戸市東坂戸2-38	無	有	都市	無	若葉駅 徒歩15分	1.50
353	東松山滝の本住宅	3DK(6・4.5・6)	212010417	1	S62	3	24,300 ~ 47,600	東松山市松葉町2-5-36	無	有	LP	有	東松山駅徒歩16分	1.00
354	東松山岩花住宅	3DK(6・6・6)	212030416	1	S59	5	24,300 ~ 44,900	東松山市大字松山2617-1	無	有	LP	無	東松山駅 徒歩15分	0.50
355	嵐山平沢住宅	3DK(6・6・6)	342020417	1	S59	4	23,000 ~ 45,200	嵐山町大字平沢369	無	有	LP	無	武蔵嵐山駅徒歩17分	1.00
356	寄居鉢形住宅	3DK(6・6・6)	408010417	1	S57	5	18,900 ~ 37,200	寄居町大字鉢形41-2	無	有	LP	無	鉢形駅徒歩9分	0.33
357	毛呂山長瀬住宅	3DK(6・6・6)	326030417	1	S57	5	21,400 ~ 38,700	毛呂山町南台5-29	無	有	都市	有	武州長瀬駅徒歩5分	2.50
358	都幾川明覚住宅	3DK(6・4.5・6)	344010417	1	S55	4	15,600 ~ 30,600	ときがわ町大字番匠208-1	無	有	LP	無	明覚駅徒歩13分	0.33
359	東秩父安戸住宅	3DK(6・4.5・6)	369010417	1	S57	3	18,100 ~ 35,600	東秩父村大字安戸94-2	無	有	LP	無	小川町駅 徒歩12分	0.00
360	秩父阿保住宅	3K(6・4.5・4.5)	207050417	3	S50	5	12,600 ~ 24,900	秩父市阿保町1-1	無	有	LP	無	大野原駅徒歩10分	0.00
361	越谷間久里住宅	3DK(6・4.5・6)	222040417	3	S61	5.3	26,600 ~ 54,300	越谷市大字上間久里63-1	無	有	都市	有	大袋駅徒歩12分	-
362	庄和尾ヶ崎住宅	3DK(6・4.5・6)	468030417	1	S57	3	24,500 ~ 48,100	春日部市西金野井100-2	無	有	都市	有	南桜井駅徒歩8分	1.00
363	庄和南桜井住宅	3K(6・4.5・4.5)	468040417	1	S50	4	19,000 ~ 32,500	春日部市大森496-4	無	有	都市	無	南桜井駅徒歩6分	-
364	杉戸倉松住宅	3DK(6・4.5・6)	464030417	1	S62	4	24,300 ~ 47,600	杉戸町倉松1-9	無	有	LP	有	東武動物公園駅徒歩20分	0.75
365	鷺宮くずめ住宅	3DK(6・4.5・6)	462010417	1	S54	5	22,200 ~ 43,600	久喜市葛梅1-17-14	無	有	都市	無	鷺宮駅徒歩5分	-
366	羽生北袋住宅	3DK(6・6・6)	216010417	1	S58	5	19,700 ~ 38,600	羽生市大字北袋4	無	有	LP	有	羽生駅徒歩24分	-
367	羽生桑崎住宅	3DK(6・6・6)	216030417	1	S57	4	20,200 ~ 39,600	羽生市大字桑崎6	無	有	LP	無	羽生駅徒歩12分	0.75

※14 飯能中山住宅は、住宅内に階段があります。 ※15 坂戸東坂戸住宅は、過去河川の氾濫による水害が発生しております。

【 単身住宅 】 申込み資格等については、「埼玉県県営住宅入居者募集のご案内」の5、8ページを必ず確認してください。

建築後の年数に関係なく、単身の世帯を対象とした住宅。

【注意】No.368～No.373は、エレベーターの無い4階部分の住宅です。あらかじめご承知おきください。

入居可能日：2022年 6月23日
入居期間：期限なし

《既存住宅：単身の世帯用》 ※二人以上の世帯の方は申込みできません

No	住宅名	間取り (注1)	住宅番号	募集戸数 (注2)	建設年度	建物 階数	家賃(円)	所在地	EV (注3)	浴槽 (注4)	ガス (注5)	P (注6)	交通機関	過去1年の 平均倍率(注7)
368	大宮三橋住宅	3DK(6・4.5・6)	205160416	1	S61	5	27,300 ~ 53,700	さいたま市大宮区三橋1-850-1	無	有	都市	有	大宮駅ハ 8分徒歩9分	7.67
369	大宮東五番街住宅	3DK(6・4.5・6)	205180416	1	H1	5	28,500 ~ 56,000	さいたま市見沼区春野1-2	無	有	都市	有	東大宮駅ハ 9分徒歩1分	4.10
370	川越小堤住宅	3DK(6・4.5・6)	201090417	1	S62	5	26,700 ~ 51,800	川越市大字小堤38-5	無	有	都市	有	霞ヶ関駅徒歩20分	1.33
371	東松山岩花住宅	3DK(6・6・6)	212030417	1	S58	5	23,900 ~ 46,000	東松山市大字松山2617-1	無	有	LP	無	東松山駅ハ 5分徒歩7分	0.50
372	日高鹿山住宅	3DK(6・6・6)	242010417	2	S56	5	21,700 ~ 35,500	日高市大字鹿山61-1	無	有	都市	有	高麗川駅徒歩21分	0.71
373	秩父こぶし住宅	3DK(6・4.5・6)	207060417	1	S55	5	17,100 ~ 33,600	秩父市大字大野原2327-3	無	有	LP	有	大野原駅徒歩21分	0.67

【注意】No.374～No.376は、エレベーターの無い5階部分の住宅です。あらかじめご承知おきください。

入居可能日：2022年 6月23日
入居期間：期限なし

《既存住宅：単身の世帯用》 ※二人以上の世帯の方は申込みできません

No	住宅名	間取り (注1)	住宅番号	募集戸数 (注2)	建設年度	建物 階数	家賃(円)	所在地	EV (注3)	浴槽 (注4)	ガス (注5)	P (注6)	交通機関	過去1年の 平均倍率(注7)
374	熊谷石原住宅	3K(6・4.5・4.5)	202060417	1	S50	5	18,300 ~ 34,900	熊谷市石原2019-1	無	有	都市	無	石原駅徒歩5分	2.00
375	所沢新郷住宅	3DK(6・6・6)	208020417	1	S60	5	30,500 ~ 58,400	所沢市東所沢3-37	無	有	都市	有	東所沢駅徒歩20分	3.50
376	入間東久保住宅	3DK(6・6・6)	225020416	1	S55	5	22,500 ~ 41,400	入間市東町4-2	無	有	都市	無	武蔵藤沢駅ハ 4分徒歩14分	1.60

【注意】No.377～No.379は、【特殊住宅】人身等の事故があった住宅。家賃等は他の住宅と変わりません。

入居可能日：2022年 6月23日
入居期間：期限なし

《既存住宅：単身の世帯用》 ※二人以上の世帯の方は申込みできません

No	住宅名	間取り (注1)	住宅番号	募集戸数 (注2)	建設年度	建物 階数	家賃(円)	所在地	EV (注3)	浴槽 (注4)	ガス (注5)	P (注6)	交通機関	過去1年の 平均倍率(注7)
377	岩槻諏訪山下住宅※16	2K(4.5・6)	213030451	1	S44	5	11,100 ~ 18,200	さいたま市岩槻区諏訪3-3	無	有	都市	有	東岩槻駅徒歩10分	13.33
378	岩槻南平野やまぶき住宅	2DK(4.5・6)	213090451	1	H11	3	26,100 ~ 51,300	さいたま市岩槻区南平野2-17-1	有	有	都市	有	東岩槻駅徒歩17分	6.00
379	春日部谷原新田住宅	1DK(6)	214090451	1	H9	5	18,700 ~ 36,700	春日部市谷原新田2063	有	有	都市	有	春日部駅ハ 5分徒歩5分	5.20

※16 岩槻諏訪住宅は、EVの無い1階部分の住宅です。

【 車イス住宅 】 申込み資格等については、「埼玉県県営住宅入居者募集のご案内」の5、10ページを必ず確認してください。

車イス対応の間取りで、車イス使用の方がいる世帯を対象とした住宅。 ※ 通常の住宅を車イス住宅に改良しているため間取りの表記はありません。

入居可能日：2022年 6月23日
入居期間：期限なし

《既存住宅：二人以上の世帯用》 ※単身世帯の方は申込みできません

No	住宅名	間取り (注1)	住宅番号	募集戸数 (注2)	建設年度	建物 階数	家賃(円)	所在地	EV (注3)	浴槽 (注4)	ガス (注5)	P (注6)	交通機関	過去1年の 平均倍率(注7)
380	本庄小島住宅	-	211040511	1	H23	7	23,500 ~ 46,200	本庄市小島1-9	有	有	都市	有	本庄駅徒歩25分	0.00
381	新座本多住宅	-	230020511	1	S58	7	27,700 ~ 54,500	新座市本多1-14-22	S	有	LP	有	志木駅ハ 15分徒歩3分	-
382	川越久下戸住宅	-	201180511	1	H13	5	31,700 ~ 62,300	川越市大字久下戸1-1	有	有	都市	有	南古谷駅徒歩9分	-

【特殊住宅】人身等の事故があった住宅。家賃等は他の住宅と変わりません。

入居可能日：2022年 6月23日
入居期間：期限なし

《既存住宅：二人以上の世帯用》 ※単身世帯の方は申込みできません

No	住宅名	間取り (注1)	住宅番号	募集戸数 (注2)	建設年度	建物 階数	家賃(円)	所在地	EV (注3)	浴槽 (注4)	ガス (注5)	P (注6)	交通機関	過去1年の 平均倍率(注7)
383	久喜青葉住宅	-	232010551	1	H24	8	28,200 ~ 55,400	久喜市青葉2-9	有	有	都市	有	久喜駅ハ 7分徒歩3分	0.0

【 単身車イス住宅 】 申込み資格等については、「埼玉県県営住宅入居者募集のご案内」の5、10ページを必ず確認してください。

単身で居住する車イス対応の間取りで、単身の車イス使用者を対象とした住宅。 ※ 通常の住宅を車イス住宅に改良しているため間取りの表記はありません。

入居可能日：2022年 6月23日
入居期間：期限なし

《新築住宅：単身の世帯用》 ※二人以上の世帯の方は申込みできません

No	住宅名	間取り (注1)	住宅番号	募集戸数 (注2)	建設年度	建物 階数	家賃(円)	所在地	EV (注3)	浴槽 (注4)	ガス (注5)	P (注6)	交通機関	過去1年の 平均倍率(注7)
384	熊谷玉井住宅	-	202051611	1	H30	8	25,000 ~ 49,000	熊谷市久保島811-1	有	有	都市	有	籠原駅徒歩27分	-

入居可能日：2022年 6月23日
入居期間：期限なし

《既存住宅：単身の世帯用》 ※二人以上の世帯の方は申込みできません

No	住宅名	間取り (注1)	住宅番号	募集戸数 (注2)	建設年度	建物 階数	家賃(円)	所在地	EV (注3)	浴槽 (注4)	ガス (注5)	P (注6)	交通機関	過去1年の 平均倍率(注7)
385	大宮東宮下住宅	-	205120611	1	H22	10	24,300 ~ 47,800	さいたま市見沼区大字新堤152	有	有	都市	有	七里駅徒歩17分	1.0
386	行田門井住宅	-	206040611	1	H29	6	24,600 ~ 48,400	行田市門井町2-6	有	有	都市	無	行田駅徒歩9分	-

申込みにあたっての注意事項

申込みから入居までの日程

(1) 受付のお知らせ (郵送申込みの場合)

入居申込受取票の通知

発送予定日: 公社が受け付けてから7日以内

注) 申込書3枚目の郵便はがきに切手が貼られていない場合は郵送されません。

注) 申込書を郵送してから10日以上たっても受取票が届かない場合には、埼玉県住宅供給公社県営住宅課までお問い合わせ下さい。

(WEB申込みの場合)

受付番号の通知

返信予定日: 申込みをされてから5日以内

注) 申込み後にお知らせする申込番号とは違います。

注) 申込み後から7日以上たっても受付番号が確認できない場合には、埼玉県住宅供給公社県営住宅課までお問い合わせ下さい。

(2) 抽せん番号の通知 発送予定日: 令和4年4月29日(金)

注) 発送予定日から1週間たっても抽せん番号の通知書が届かない場合には、埼玉県住宅供給公社県営住宅課まで必ずお問い合わせください。

(3) 抽せん会

① 日時: 令和4年5月6日(金) 午前10時30分から午後12時00分まで(入場は10時15分より)

② 場所: 埼玉県県民健康センター 1階 大会議室A・B JR浦和駅西口徒歩15分(車でのご来場はご遠慮ください。)

抽せん会に出席されなくても、抽せん結果に影響はありません。

(4) 抽せん結果の通知 発送予定日: 令和4年5月7日(土)

注) 全員の方に通知します。落選・補欠のハガキは、次回以降の一般住宅申込時の「通算4回落選世帯」の優遇抽せん資格に必要になりますので、大切に保管してください。(再発行はできません)

注) 発送予定日から1週間たっても抽せん結果の通知書が届かない場合には、埼玉県住宅供給公社県営住宅課まで必ずお問い合わせください。

(5) 入居資格審査

前記(4)の「抽せん結果通知」で、申込み住宅の所在する市区町村ごとに入居資格審査の日時・会場が指定されますので、その会場で入居資格審査を受けてください。(資格審査の日時、会場の案内図は12ページ)

なお、入居資格審査の期間は、令和4年5月16日(月)から5月19日(木)までです。

(6) 入居説明会通知 発送予定日: 令和4年6月3日(金)

注) 発送予定日から1週間たっても入居説明会通知が届かない場合には、埼玉県住宅供給公社の所管の支所まで必ずお問い合わせください。

(7) 入居説明会

日時・会場は決定しておりません。前記(6)の「入居説明会通知」でお知らせします。

(8) 入居

令和4年6月23日(木)から令和4年7月7日(木)までの間に入居していただきます。

入居可能日から15日以内に入居し、住民登録をしていただきます。

また、入居完了日から10日以内に世帯全員の住民票を所管の支所へ提出していただきます。

(9) 補欠の方

当選の方が「辞退」や「失格」になった場合に限り、繰上げ当選となります。

補欠の方の繰上げの有効期間は、令和4年6月17日(金)までです。

繰上げ当選の結果通知については、**発送予定日 令和4年6月3日(金)**

「繰上げ当選通知」に入居資格審査の日時・会場が指定されますので、その会場で「入居資格審査」を受けてください。

補欠で繰り上げ当選の方の入居は1ヶ月遅れとなります。

埼玉県県民健康センター

(1階 大会議室A・B)

さいたま市浦和区仲町3-5-1

JR浦和駅西口徒歩15分



入居資格審査のご案内

都合により審査日及び会場が変更になることもあります

会場及び日時	申込み（入居希望）住宅所在市区町村名
熊谷文化創造館 令和 4年 5月16日（月） (受付時間) 午前10時00分から午後4時00分 の間	熊谷市、行田市、秩父市、加須市、本庄市、東松山市、羽生市、鴻巣市 深谷市、北本市、小川町、嵐山町、ときがわ町、横瀬町、皆野町、長瀬町、小鹿野町、東秩父村 神川町、滑川町、上里町、 寄居町
プラザノース 2階 多目的ルーム 令和 4年 5月17日（火） (受付時間) 午前10時00分から午後4時00分 の間	さいたま市（桜区、浦和区、南区、緑区、中央区、西区、北区、大宮区、見沼区） 川口市、蕨市、戸田市
ウェスタ川越 令和 4年 5月18日（水） (受付時間) 午前10時00分から午後4時00分 の間	川越市、所沢市、飯能市、狭山市、入間市、朝霞市、志木市、新座市、富士見市、坂戸市 ふじみ野市、鶴ヶ島市、日高市、三芳町、毛呂山町、越生町
プラザノース 2階 多目的ルーム 令和 4年 5月19日（木） (受付時間) 午前10時00分から午後4時00分 の間	さいたま市（岩槻区）、草加市、八潮市、三郷市、上尾市、桶川市、春日部市、越谷市、幸手市 久喜市、蓮田市、吉川市、白岡市、宮代町、杉戸町、松伏町

審査会場は申込みされた住宅が所在する地域毎の会場です（会場はお間違えのないようにお願いします）

プラザノース

さいたま市北区宮原町1-852-1

新都市交通伊奈線（ニューシャトル）加茂宮駅から徒歩8分

JR宇都宮線土呂駅西口から徒歩15分

駐車場は有料です。

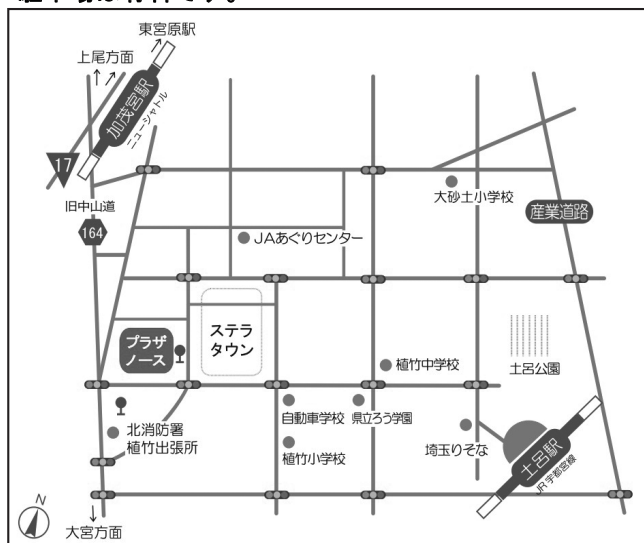

プラザノース 2階フロア図

(多目的ルームはこの図の右上です)



入居資格審査会場案内図

ウェスタ川越

川越市新宿町1-17-17

JR川越線、東武東上線川越駅西口から徒歩5分

駐車場は有料です。



熊谷文化創造館

熊谷市拾六間111-1

JR高崎線籠原駅南口から徒歩15分

無料駐車場があります。

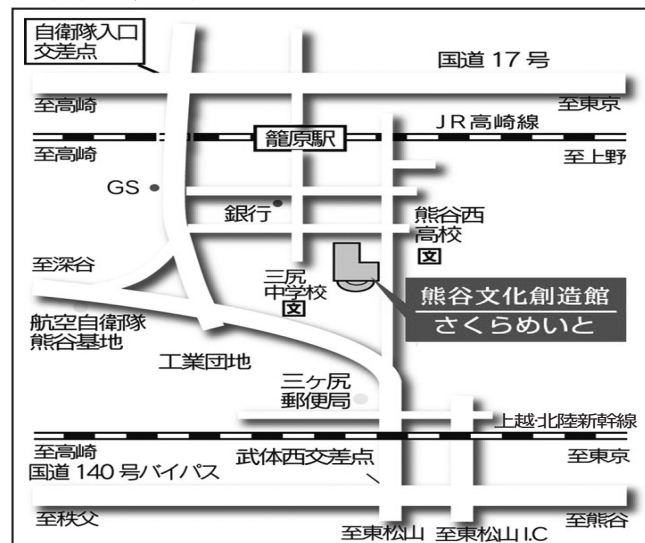

随時募集住宅一覧表

下記住宅は、《定期募集住宅》とは違います。先着順にて受け付けますので、埼玉県住宅供給公社各支所までお問い合わせください。

県営住宅『多子子育て支援住宅』（受付期間：2022年4月1日(金)から6月30日(木)）

●2戸1改修住宅（2つの隣り合う住宅の玄関鍵を共通にするなどし、自由に行き来が出来るように改修した住宅。）
 申込対象者：3人以上の18歳未満(18歳になってから最初の3月末日まで)の子と同居し、扶養している世帯

『四人以上の世帯用』 ※単身世帯～三人世帯の方は申込みできません 入居期間：10年間

NO	住宅名	間取り	募集戸数	建設年度	建物階数	家賃(円)	所在地	E/V (注3)	浴槽 (注4)	ガス (注5)	P (注6)	交通機関	問合せ先
1	岩槻諏訪山下住宅	4UK	1	S47	5	29,600 ~ 42,800	さいたま市岩槻区諏訪3-3	無	有	都市	有	東岩槻駅徒歩10分	岩槻支所

●可動間仕切り住宅（洋室に可動間仕切りを設置し、部屋を2つに分けることができるように改修した住宅。）

申込対象者：「埼玉県県営住宅入居者募集のご案内」の5ページの申込み資格を有し、かつ以下の条件の①②のうち、どちらかに該当する世帯
 ① 3人以上の18歳未満(18歳になってから最初の3月末日まで)の子と同居し、扶養している世帯
 ② 申込者本人及びその配偶者のいずれもが39歳以下(入居可能日の前日時点)であり、かつ、2人の18歳未満(18歳になってから最初の3月末日まで)の子と同居・扶養しており、3人目の子を希望している世帯

『四人以上の世帯用』 ※単身世帯～三人世帯の方は申込みできません 入居期間：10年間

NO	住宅名	間取り	募集戸数	建設年度	建物階数	家賃(円)	所在地	E/V (注3)	浴槽 (注4)	ガス (注5)	P (注6)	交通機関	問合せ先
2	岩槻南平野やまぶき住宅	3DK	1	H11	3	33,600 ~ 65,900	さいたま市岩槻区南平野2-17-1	有	有	都市	有	東岩槻駅徒歩17分	岩槻支所
3	杉戸とねり住宅	3LDK	1	H6	8	29,700 ~ 58,300	杉戸町杉戸853-1	有	有	LP	有	東武動物公園駅徒歩16分	岩槻支所

【2戸1改修住宅】

(例) 岩槻諏訪山下住宅の場合

- 玄関の鍵を共通化し、自由に行き来ができます
- ベランダのパーテーションを撤去し、行き来ができます

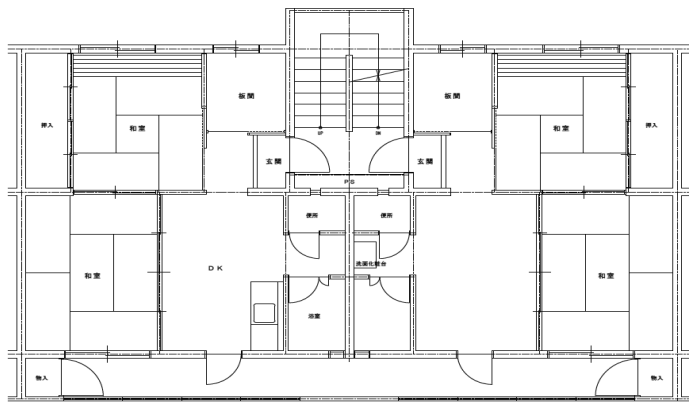

※ 光熱水費について
 電気料金 ⇒ 2戸で1戸分の契約(岩槻諏訪山下：最大60アンペア)
 ガス料金 ⇒ 原則、台所がある1戸分の契約
 水道料金 ⇒ 2戸分の契約

※上記間取りは例となります。現況と違う場合は現況が優先となります。

【可動間仕切り改修住宅】

(例) 岩槻南平野やまぶき住宅の場合

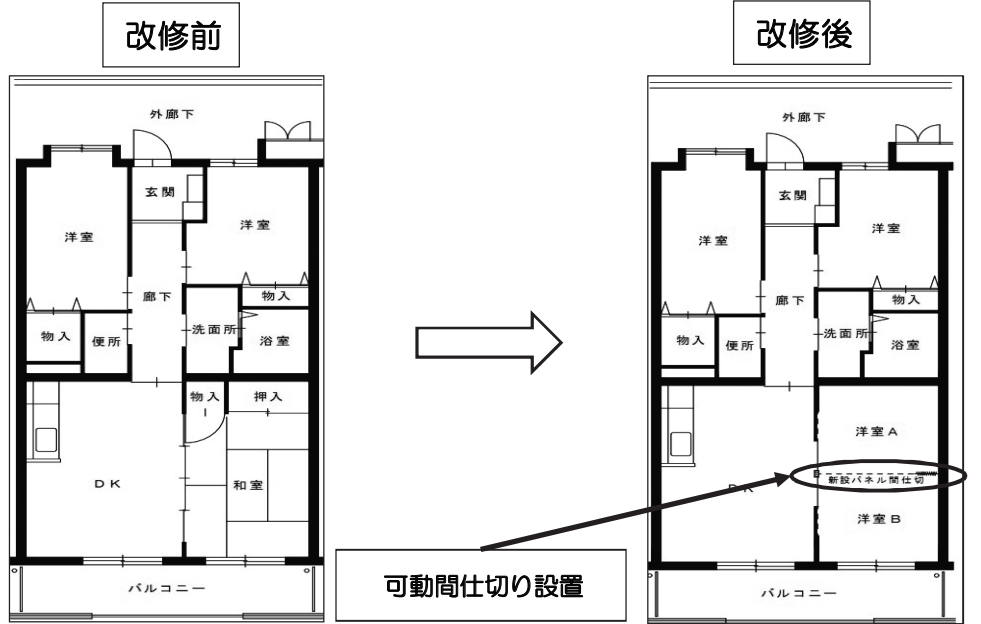

可動間仕切り設置

下記住宅は、《定期募集住宅》とは違います。先着順にて受け付けますので、埼玉県住宅供給公社各支所までお問い合わせください。

県営住宅 (受付期間：2022年4月1日(金)から5月31日(火))

お問い合わせ・申込みは、埼玉県住宅供給公社 大宮支所まで 電話(048-645-1772)

『二人以上の世帯用』 ※単身世帯の方は申込みできません 入居期間：10年間

NO	住宅名	間取り	募集戸数	建設年度	建物階数	家賃(円)	所在地	E/V (注3)	浴槽 (注4)	ガス (注5)	P (注6)	交通機関	住宅種別
4	大宮東宮下住宅	2DK	9	H17,H19	6,14	26,400 ~ 52,300	さいたま市見沼区大字新堤152	有	有	都市	有	七里駅徒歩17分	子育て支援住宅

お問い合わせ・申込みは、埼玉県住宅供給公社 川越支所まで 電話(049-227-6408)

『二人以上の世帯用』 ※単身世帯の方は申込みできません 入居期間：2030年6月30日まで

NO	住宅名	間取り	募集戸数	建設年度	建物階数	家賃(円)	所在地	E/V (注3)	浴槽 (注4)	ガス (注5)	P (注6)	交通機関	住宅種別
5	鶴ヶ島中新田住宅※1	2DK	1	H21	3	30,700 ~ 60,300	鶴ヶ島市中新田1504-1	有	有	LP	有	一本松駅徒歩7分	一般住宅

※1 鶴ヶ島中新田住宅は、借上げ住宅です。入居期間を確認の上申込みをしてください。

『二人以上の世帯用』 ※単身世帯の方は申込みできません 入居期間：10年間

NO	住宅名	間取り	募集戸数	建設年度	建物階数	家賃(円)	所在地	E/V (注3)	浴槽 (注4)	ガス (注5)	P (注6)	交通機関	住宅種別
6	入間宮の森住宅	3DK	2	S60	5,4	24,500 ~ 48,200	入間市大字野田1471-1	無	有	LP	無	元加治駅徒歩13分	一般住宅
7	飯能中山住宅※2	3DK	1	S56	3	23,200 ~ 45,600	飯能市大字中山502-3	無	有	都市	無	飯能駅徒歩22分	一般住宅
8	毛呂本郷住宅	2UDK	1	S43	5	9,700 ~ 17,300	毛呂山町大字毛呂本郷7-4	無	有	LP	無	毛呂駅徒歩2分	一般住宅

※2 飯能中山住宅は、住宅内に階段があります。

随時募集住宅一覧表

下記住宅は、《定期募集住宅》とは違います。先着順にて受け付けますので、埼玉県住宅供給公社各支所までお問い合わせください。

お問い合わせ・申込みは、埼玉県住宅供給公社 川越支所まで 電話（049-227-6408）

『二人以上の世帯用』		※単身世帯の方は申込みできません					入居期間：10年間				交通機関	住宅種別	
NO	住宅名	間取り	募集戸数	建設年度	建物階数	家賃（円）	所在地	E/V (注3)	浴槽 (注4)	ガス (注5)			P (注6)
9	毛呂山上宿住宅	3DK	1	S63	3	23,200 ~ 45,600	毛呂山町大字毛呂本郷254-2	無	有	LP	無	毛呂駅徒歩13分	一般住宅
10	越生南住宅	3DK	4	S57	3	21,400 ~ 41,100	越生町大字越生698-2	無	有	LP	無	越生駅徒歩3分	一般住宅
11	川越西山住宅	3DK	1	H1	5	27,500 ~ 54,000	川越市大字笠幡4006-1	無	有	都市	有	笠幡駅徒歩10分	ひとり親世帯向け住宅
12	入間上藤沢住宅	3DK	1	H4	5	29,000 ~ 56,900	入間市大字上藤沢681-3	有	有	都市	有	武蔵藤沢駅バス10分徒歩17分	ひとり親世帯向け住宅

お問い合わせ・申込みは、埼玉県住宅供給公社 熊谷支所まで 電話（048-524-7963）

『二人以上の世帯用』		※単身世帯の方は申込みできません					入居期間：10年間				交通機関	住宅種別	
NO	住宅名	間取り	募集戸数	建設年度	建物階数	家賃（円）	所在地	E/V (注3)	浴槽 (注4)	ガス (注5)			P (注6)
13	鴻巣箕田住宅	3K	5	S49	5	15,600 ~ 31,900	鴻巣市箕田3782-1	無	有	LP	無	鴻巣駅徒歩28分	一般住宅
14	鴻巣人形町住宅	3DK	1	S53	5	19,400 ~ 38,000	鴻巣市人形3-2-86	無	有	都市	有	鴻巣駅バス7分徒歩3分	一般住宅
15	行田佐間住宅	3DK	2	S58	5	21,800 ~ 42,700	行田市佐間2-19	無	有	都市	無	吹上駅バス7分徒歩1分	一般住宅
16	行田持田住宅	3DK	1	S63	4	23,200 ~ 45,600	行田市大字持田2097-1	無	有	都市	無	持田駅徒歩19分	一般住宅
17	本庄諏訪住宅	3DK	1	S55	3	18,900 ~ 37,100	本庄市朝日町2-3-29	無	有	都市	無	本庄駅徒歩18分	一般住宅
18	上里大御堂住宅	3DK	3	H1	4.5	19,200 ~ 37,700	上里町大字大御堂1333-4	無	有	LP	有	丹荘駅バス4分徒歩7分	一般住宅
19	秩父中宮地住宅※3	2UDK	2	S49	5	11,300 ~ 22,100	秩父市中宮地町37-21	無	有	LP	無	秩父駅徒歩17分	一般住宅
20	吉田塚越住宅※3	3DK	6	S56	4	13,900 ~ 27,400	秩父市上吉田4774-1	無	有	LP	無	皆野駅バス60分徒歩1分	一般住宅
21	大利根細間住宅	3DK	1	H1	5	23,400 ~ 45,900	加須市細間273-1	無	有	LP	有	栗橋駅徒歩63分	一般住宅
22	本庄南本町住宅	3DK	1	S57	6	21,400 ~ 42,100	本庄市駅南2-11-1	有	有	都市	無	本庄駅徒歩3分	ひとり親世帯向け住宅

『二人以上の世帯用』		※単身世帯の方は申込みできません					入居期間：期限なし				交通機関	住宅種別	
NO	住宅名	間取り	募集戸数	建設年度	建物階数	家賃（円）	所在地	E/V (注3)	浴槽 (注4)	ガス (注5)			P (注6)
23	行田下忍住宅	3DK	1	H1	4	23,600 ~ 46,400	行田市大字下忍1980-1	無	有	都市	有	吹上駅バス7分徒歩11分	高齢者・障がい者住宅
24	本庄北諏訪住宅	3DK	1	H5	4	27,500 ~ 54,000	本庄市日の出2-5-22	無	有	都市	有	本庄駅徒歩19分	高齢者・障がい者住宅
25	秩父つばきの森住宅	3DK	1	S61	3	18,200 ~ 35,800	秩父市大字上影森234-3	無	有	LP	有	浦山口駅徒歩5分	高齢者・障がい者住宅
26	荒川上田野住宅	3DK	1	S56	4	16,000 ~ 31,400	秩父市荒川上田野633	無	有	LP	有	武州中川駅徒歩14分	高齢者・障がい者住宅
27	神泉阿久原住宅	3DK	2	S55	3	17,200 ~ 33,800	神川町下阿久原559-1	無	有	LP	無	本庄駅バス41分徒歩2分	高齢者・障がい者住宅

『単身世帯用』		※二人以上の世帯の方は申込みできません					入居期間：期限なし				交通機関	住宅種別	
NO	住宅名	間取り	募集戸数	建設年度	建物階数	家賃（円）	所在地	E/V (注3)	浴槽 (注4)	ガス (注5)			P (注6)
28	小川大豆五駄住宅※3	3DK	1	S58	5	21,500 ~ 42,300	小川町大字小川727-9	無	有	LP	無	小川町駅徒歩20分	単身住宅
29	秩父つばきの森住宅	3DK	2	S61	3	18,200 ~ 35,800	秩父市大字上影森234-3	無	有	LP	有	浦山口駅徒歩5分	単身住宅
30	秩父久那住宅	3LDK	2	H8	5	23,800 ~ 46,700	秩父市大字久那1837-1	有	有	LP	有	影森駅徒歩20分	単身住宅
31	荒川上田野北住宅	3LDK	1	H7	5	23,700 ~ 46,500	秩父市荒川上田野412-3	有	有	LP	有	武州中川駅徒歩14分	単身住宅
32	羽生城沼住宅	3DK	1	S54	5	18,000 ~ 35,300	羽生市東7-15-8	無	有	LP	有	羽生駅徒歩19分	単身住宅

※3 秩父中宮地住宅、吉田塚越住宅、小川大豆五駄住宅は、土砂災害警戒区域内にある住宅です。

お問い合わせ・申込みは、埼玉県住宅供給公社 岩槻支所まで 電話（048-794-7146）

『二人以上の世帯用』		※単身世帯の方は申込みできません					入居期間：10年間				交通機関	住宅種別	
NO	住宅名	間取り	募集戸数	建設年度	建物階数	家賃（円）	所在地	E/V (注3)	浴槽 (注4)	ガス (注5)			P (注6)
33	岩槻諏訪山下住宅	2UK(6・6)	3	S46	5	14,000 ~ 19,200	さいたま市岩槻区諏訪3-3	無	有	都市	有	東岩槻駅徒歩10分	一般住宅
34	岩槻諏訪山下住宅	2UK(4.5・6)	8	S44~S47	4.5	12,500 ~ 21,400	さいたま市岩槻区諏訪3-3	無	有	都市	有	東岩槻駅徒歩10分	一般住宅
35	白岡つつじヶ丘住宅	3DK	3	S53	4	19,900 ~ 39,100	白岡市西2-11	無	有	都市	無	白岡駅徒歩22分	一般住宅
36	鷲宮金山住宅	3DK	6	S61,H3	3.4	24,700 ~ 52,700	久喜市鷲宮2789-1	無	有	都市	有	鷲宮駅徒歩17分	一般住宅

随時募集住宅一覧表

下記住宅は、《定期募集住宅》とは違います。先着順にて受け付けますので、埼玉県住宅供給公社各支所までお問い合わせください。

お問い合わせ・申込みは、埼玉県住宅供給公社 岩槻支所まで 電話（048-794-7146）

『二人以上の世帯用』

※単身世帯の方は申込みできません

入居期間：期限なし

NO	住宅名	間取り	募集戸数	建設年度	建物階数	家賃（円）	所在地	E/V (注3)	浴槽 (注4)	ガス (注5)	P (注6)	交通機関	住宅種別
37	白岡下大崎住宅	3DK	1	H3	3	25,200 ~ 49,400	白岡市大字下大崎295	無	有	LP	有	蓮田駅バス24分徒歩12分	高齢者・障がい者住宅
38	杉戸瀬戸住宅	3DK	1	S58	3	23,000 ~ 45,300	杉戸町清地1-5-5	無	有	LP	無	東武動物公園駅徒歩17分	高齢者・障がい者住宅

『三人以上の世帯用』

※単身世帯・二人世帯の方は申込みできません

入居期間：期限なし

NO	住宅名	間取り	募集戸数	建設年度	建物階数	家賃（円）	所在地	E/V (注3)	浴槽 (注4)	ガス (注5)	P (注6)	交通機関	住宅種別
39	岩槻金重住宅※4	4DK	2	S55	3	29,700 ~ 58,300	さいたま市岩槻区大字平林寺1481-1	無	有	都市	無	岩槻駅バス16分徒歩11分	高齢者・障がい者住宅

※4 岩槻金重住宅は、住宅内に階段があります。

『春日部内牧団地高齢者世話付住宅』

春日部市では県営春日部内牧住宅の一部を利用して、平成10年8月1日から春日部市高齢者世話付住宅生活援助員派遣を行っています。

この事業は、高齢者世話付住宅に入居された方に対し、必要に応じ、生活指導、相談、一時的な家事援助、緊急対応等のサービスを行う生活援助員を派遣することによって、入居者の方が自立して安心かつ快適な生活を営むことができるようにその在宅生活を支援することを目的としています。

1 募集住宅

○春日部市民用枠 申込み日時点で春日部市に居住している方が申込みことができる住宅です。

『二人以上の世帯用』

※単身世帯の方は申込みできません

入居期間：期限なし

NO	住宅名	間取り	募集戸数	建設年度	建物階数	家賃（円）	所在地	E/V (注3)	浴槽 (注4)	ガス (注5)	P (注6)	交通機関	住宅種別
40	春日部内牧住宅	-	1	H8	5	22,300 ~ 43,900	春日部市内牧3119-1	有	有	都市	有	春日部駅バス11分徒歩2分	車イス住宅

2 申込資格

県営住宅の入居要件に該当し、かつ次の要件に該当すること。

二人以上の世帯向け	自活が可能な健康状態であるが、いずれかが独立して生活するには不安があると認められる60歳以上の夫婦のみまたは60歳以上の高齢者のみからなる世帯
-----------	---

3 その他

(1) この高齢者世話付住宅には、入居期間中家賃や共益費のほかに次の費用を負担していただきます。

◎ 生活援助員派遣に要する費用 1ヶ月1世帯当たり 0 ~ 4,900円 (その世帯の前年の所得税額により左記の範囲内で定めます。)

(2) この住宅は世話付住宅のため、対象となる入居者の方が死亡された場合や生活援助員の派遣を受けなくなったときなどは、この住宅を退去していただくこととなります。

春日部市高齢者世話付住宅生活援助員派遣事業についての問い合わせ先 春日部市役所高齢者支援課 電話048-736-1111 内線7454

【近居支援住宅】

埼玉県では、親世代と子孫世代の三世帯が、子育てや介護などについて世代間で支え合い、助け合うことができるよう、県営住宅において、多世代による支援の一環として近居支援住宅を創設しました。

近居支援住宅には『近居一般住宅』、『近居子育て支援住宅』、『近居単身住宅』があります。各住宅の申込みイメージは以下をご覧ください。

【近居一般住宅】

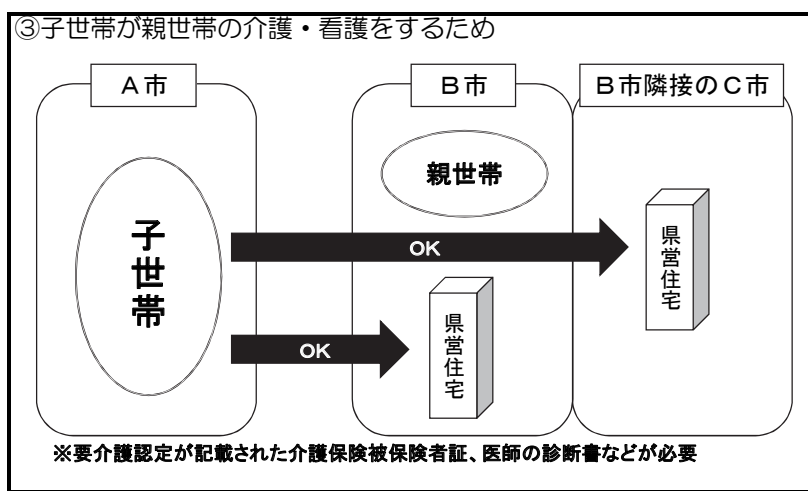
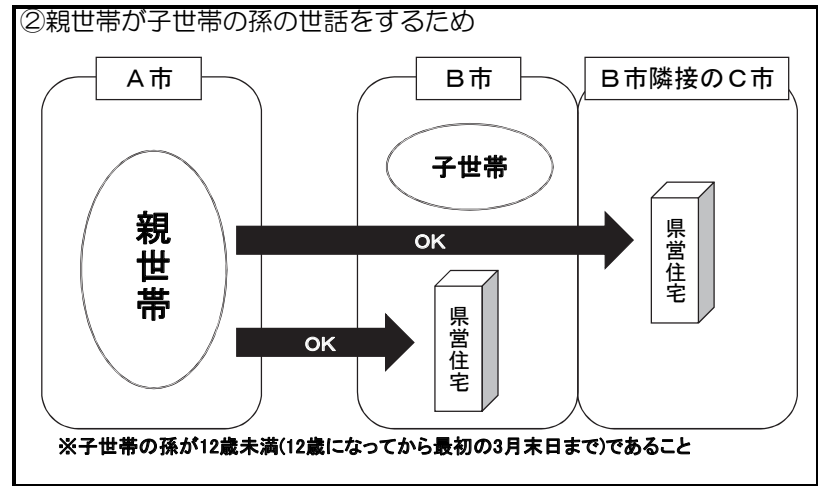
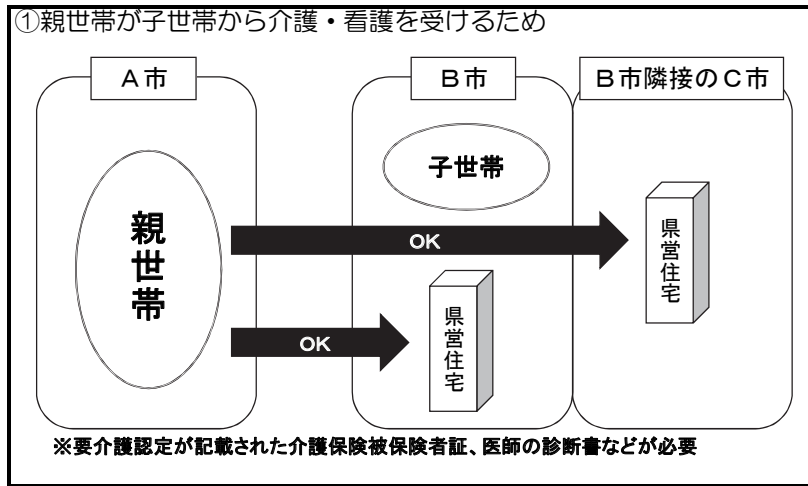

※『子世帯が親世代から孫の世話を受けるため』の場合は、次の【近居子育て支援住宅】をご覧ください

【近居子育て支援住宅】

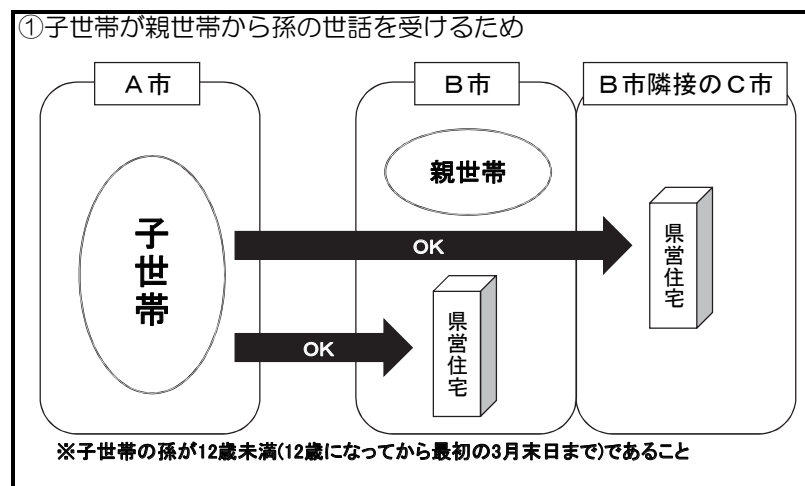

【近居単身住宅】

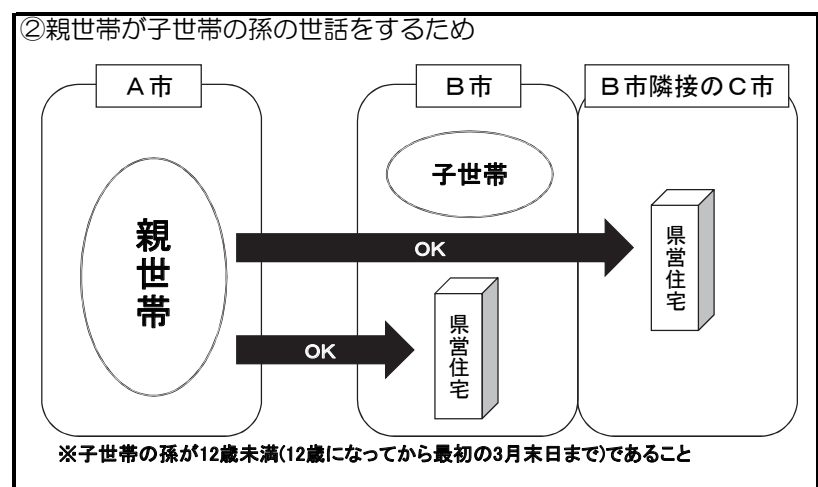
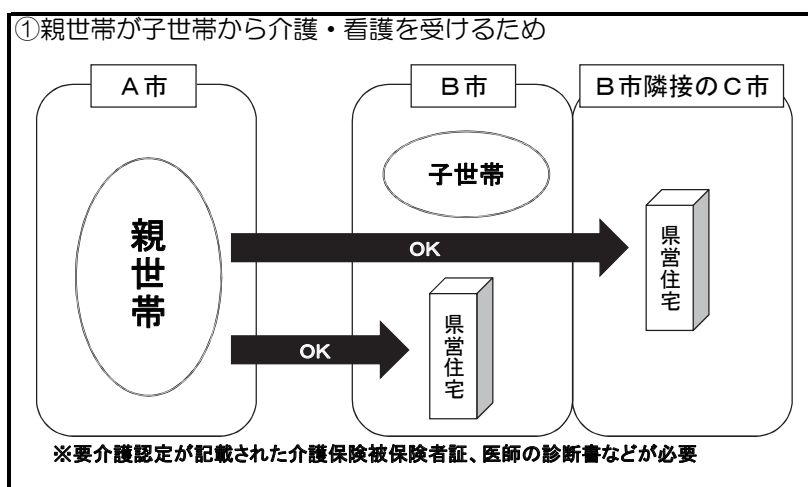

要件チェック欄

- 入居者募集案内の5ページの共通申込資格はありますか
- 入居者募集案内の6ページ、7ページ、8ページの住宅種類ごとの申込資格はありますか
- 親世代と子世帯は現在違う市区町村にお住まいですか
- 上表の各々の住宅のいずれかのパターンに当てはまりますか
- 孫の世話の場合、12歳未満の孫(12歳になってから最初の3月末日まで)がいますか
- 介護・看護の場合、要介護認定が記載された介護保険被保険者証、医師の診断書などをお持ちですか
- 申込希望の県営住宅は相手世帯と同市区町村、又は隣接市区町村の県営住宅ですか
- 県営住宅に入居することにより、親世代と子世帯の距離(道のり距離)が現在よりも近くなりますか

※ 以上を確認の上、該当する場合は申込書の申告事項欄の14を○で囲み、お申込みください。

1世帯あたり1部をお持ちください

※この冊子は、入居資格審査の合否が確定されるまで必要な冊子です。
申込み後も、大切に保管しておいて下さい。

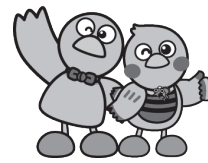

埼玉県マスコット「コバトン&さいたまっち」

定期募集専用
募集月(1月・4月・7月・10月)年4回

埼玉県県営住宅 入居者募集のご案内

郵送申込み【4月1日(金)～4月21日(木)消印有効】

WEB申込み【4月1日(金)午前8:30～4月21日(木)午後5:15まで】

応募される方は、この案内書をよくお読みいただいたうえで
お申込みください。

- ・住宅の種類ごとに応募資格が異なります。
 - ・住宅の種類ごとに入居期間が設定されています。
- ※住宅の種類は、6～10ページをご覧ください。

応募住宅については、同封の【入居者募集県営住宅一覧表】
をご覧ください。(定期募集のほかに、先着受付の随時募集住宅のご案内もございます。)

WEB申込みはこちら



<https://www.saijk.or.jp/lookingfor/kenei/>

彩の国  埼玉県

 埼玉県住宅供給公社

Twitter 始めました!

リアルタイムで情報が届くのが
Twitterのいいところ!
ぜひご活用ください。



埼玉県マスコット
「さいたまっち」



又は@saijk_infoで検索

当社はプライバシーマーク認定を取得しています。



令和4年4月版

目 次

	ページ		ページ
1 申込み方法	1	13 家賃	23
2 申込み期間	1	14 敷金	23
3 申込みにあたっての注意	1	15 共益費	23
4 申込みから入居まで	2	16 緊急時等連絡先	23
(1) 申込みから抽せんまで	2	17 駐車場	24
(2) 当選された方	3	18 住宅の鍵	24
(3) 補欠となられた方	4	19 入居後の手続き	24
(4) 落選された方	4	20 その他	24
5 共通申込み資格	5	21 抽せん番号数の計算例	25
6 住宅の種類による申込み資格等	6	《書式》	
(1) 一般住宅	6	給与支払証明書	26
(2) 子育て支援住宅	7	〃 (パート・アルバイト用)	27
(3) 単身住宅	8	事業所得等収支明細書	28
(4) 高齢者・障がい者住宅	9	退職証明書	29
(5) 車イス住宅	10	在職証明書	29
(6) 単身車イス住宅	10	内縁関係申立書	30
7 入居期間	10	婚約の証明書	30
8 入居収入基準	11	単身入居の入居者資格認定のための申立書	31
9 入居予定者の選定方法	17	子育て申告書	33
10 優遇抽せん資格	17	介護・看護等申告書	34
11 入居資格審査	20	個人情報の取り扱い	35
12 入居説明会	23		

本書中の用語

本書の中で記載している用語の意味等については、以下のとおりです。

用 語	意 味 及 び 内 容 等
親 族	配偶者（婚約者及び内縁関係も含みます）及び1親等の親族
入 居 予 定 者	応募者の中で当選し、入居資格審査を受ける者
入 居 者	入居資格審査で合格となり、「県営住宅入居承認書」を交付された者
入 居 辞 退 者	入居資格審査で合格した以降に、入居を辞退（入居資格審査および入居説明会の欠席も含む）した者
入 居 期 間	居住できる最長の期間
入 居 可 能 日	入居が可能となる日 募集月により入居可能日が決まっていますので、別添の「入居者募集県営住宅一覧表」で確認してください
収 入 月 額	年間収入金額から所得控除、親族控除、特別控除などを差し引き、残った額を12（12ヶ月）で割った額

1 申込み方法

※ 郵送の場合

別添の「入居者募集県営住宅一覧表」から入居を希望する県営住宅を一つ選び、「申込用封筒」に必要事項を記入した3枚つづりの「県営住宅入居申込書」を切り離さずに入れ、郵送してください。

※ WEB申込みの場合

右記URL (<https://www.saijk.or.jp/lookingfor/kenei/>) にアクセスしていただき、利用者登録の上、指定のフォームから申請をしてください。



(一部の住宅では随時募集となります。この定期募集とは違い、先着順の受付となりますので、各支所までお問い合わせください。)

2 申込み期間

募集月の「入居者募集県営住宅一覧表」をご覧ください。

※ 郵送の場合、各募集月ともに21日の消印があるものまで有効です。21日が土日祝日の場合も同様です。

※ WEB申込みの場合、各募集月ともに21日の午後5：15までが申込み期間となります。

3 申込みにあたっての注意

本書をよくお読みのうえ、以下の点に注意してお申込みください。

- ① 申込み資格、入居期間等を確認し、十分に検討したうえで、世帯の状況に合った種類の住宅を選択してください。
- ② 申込者は、成年者であること。
- ③ 入居辞退者は、次回以降1年間は申込みできません。
- ④ 次のような場合は失格となります。
 - ・ 郵送及びWEB申込みを含め、一世帯で2通以上の申込みをしたとき、又は同一人の氏名を2通以上の申込書（同居親族欄に記入しているものを含む）に記入したとき。
 - ・ 申込みの内容が虚偽、誤りであることが明らかになったとき。
 - ・ 申込み資格のない住宅に、申込みをしたとき。
 - ・ 申込み後の住所及び電話番号の変更の連絡がなかったため、公社から連絡（通知等を含む）が取れなくなったとき。
- ⑤ 階数を指定して、申込みことはできません。
- ⑥ 申込み後は、「入居を希望する県営住宅」を変更することはできません。
- ⑦ 申込みをいただく際、個人情報利用目的についての同意が必要となります。

※ 郵送の場合

「個人情報の取り扱い（35ページ）」を必ずご確認ください、「県営住宅入居申込書」3枚目の同意書に住所、氏名を記入してください。

※ WEB申込みの場合

フォームで申請をいただく前に個人情報の取り扱いについて同意をいただきます。

- ⑧ 供給ガスについては、プロパンガスの住宅もありますので、別添の「入居者募集県営住宅一覧表」のガス欄で確認してください
- ⑨ 公営住宅申込代行業と称するものとのトラブルが発生していますので、注意してください。公社は、これらのものとは無関係です。
- ⑩ 県営住宅に入居された際は、住宅の共用部分の管理（廊下の電灯交換、敷地内の草刈り、清掃活動等）を入居者の皆様に行っていただきます。あらかじめご承知おきください。

※ 申込み資格を満たさない場合又は受付期間を過ぎた消印で到着した申込書は、返却します。

4 申込みから入居まで

(1) 申込みから抽せんまで

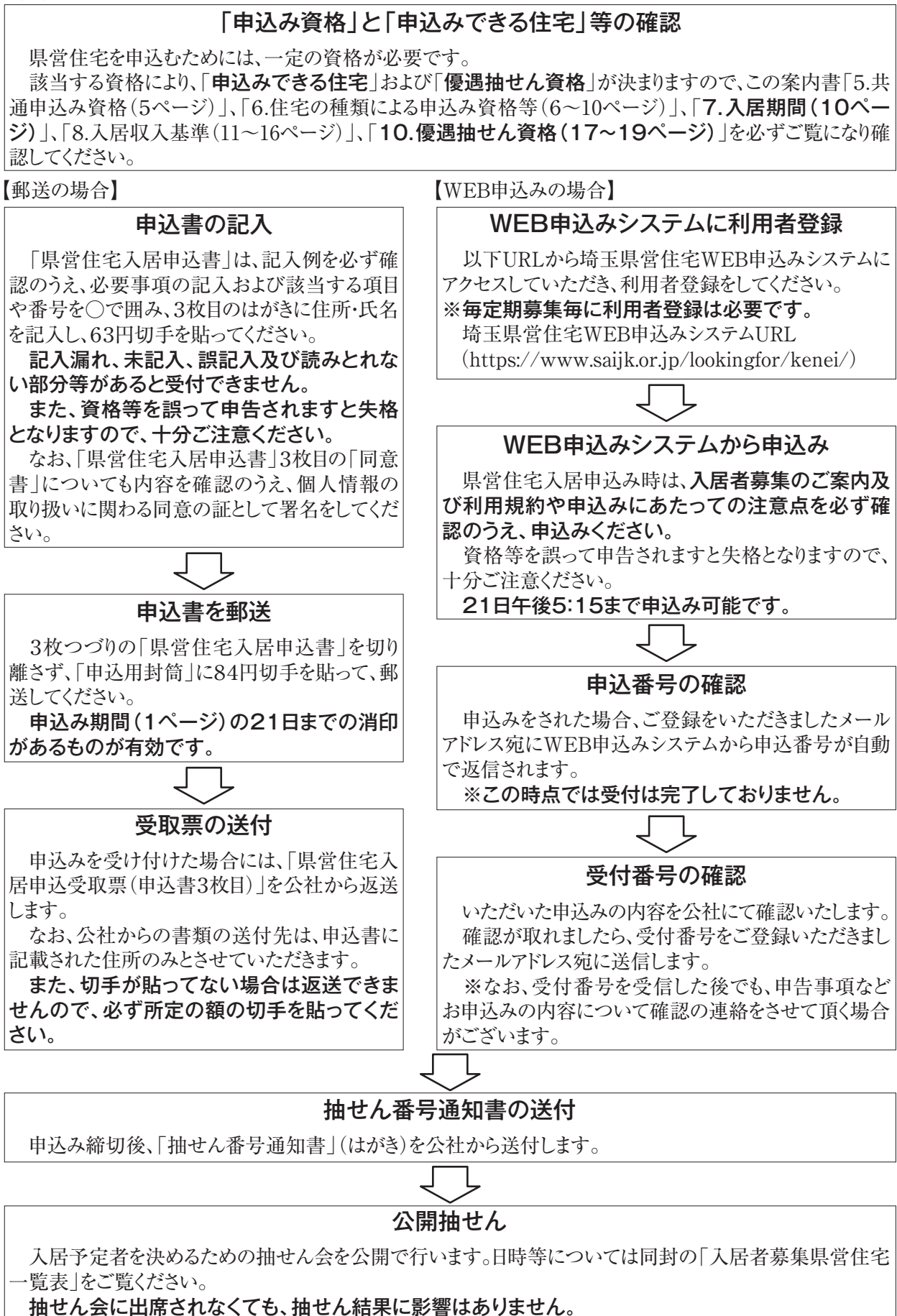

(2) 当選された方

抽せん結果通知書の送付

当選者には当選された旨の「抽せん結果通知書」(はがき)を送付します。「入居資格審査」の日時と場所が記載されていますので、ご確認ください。

なお、抽せん結果は、抽せん日の午後5時までには当公社ホームページにも掲載します。

【アドレス <https://www.saijk.or.jp/>】



入居資格審査

「入居資格審査」に必要な書類を20～22ページで確認し、審査会場にご持参ください。なお、入居期間については、当日「期限付き入居に関する説明書」により詳細に説明します。収入基準に該当しない方や、資格等を誤って申告された方は失格となります。

なお、無断欠席者は入居辞退者となり、次回募集以降1年間の申込みができません。

また、同じ住宅で複数戸募集があり、複数人合格者がいる場合、部屋決め抽せん会を実施する場合があります。



入居説明会のご案内

「入居資格審査」で合格となった方には、「入居説明会の通知」、「埼玉県県営住宅入居請け書」及び「敷金納付書」等を送付します。



緊急時等連絡先を選定する、敷金を納入する

県営住宅へ入居するためには緊急時等連絡先(1名)が必要です。「埼玉県県営住宅入居請け書」には、本人の署名とは別に緊急時等連絡先となられる方が署名してください。なおその方の本人確認書類の写しを預かってください。また、「入居説明会」までに敷金を納付(県内に所在する金融機関(郵便局は除く))してください。

※緊急時等連絡先をやむを得ずつけられない方については、管轄の支所へご相談ください。



入居説明会

入居に際しての手続きや注意事項について説明します。

「埼玉県県営住宅入居請け書」、「敷金納付書兼領収書」、緊急時等連絡先になられる方の「本人確認書類の写し」、その他指定された書類を提出していただいた方に「県営住宅入居承認書」を交付いたします。

なお、無断欠席者は入居辞退者となり、次回募集以降1年間の申込みができません。



入 居

入居可能日から15日以内に入居していただきます。

注意) 入居可能日は、募集住宅で異なっていますので、「入居者募集県営住宅一覧表」によりご確認ください。

(3) 補欠となられた方

抽せん結果通知書の送付

補欠となられた旨の「抽せん結果通知書」（はがき）を送付します。



補欠の有効期間

補欠の方は、当選者が辞退や失格になった場合に「繰上げ当選」となります。

「繰上げ当選」された場合は、その旨の書類を送付しますので、当選者と同じく3ページの手続きをしていただき入居となります。

ただし、補欠当選の有効期間は、「入居者募集県営住宅一覧表」の「申込みから入居までの日程」に記載した期日までとなり、その日以降は、落選扱いとなりますので、下欄「(4) 落選された方」をお読みのうえ、「抽せん結果通知書」を大切に保管しておいてください。

(4) 落選された方

抽せん結果通知書の送付

落選された旨の「抽せん結果通知書」（はがき）を送付します。



抽せん結果通知書の保管

今後の一般住宅への申込みで、「通算4回落選世帯（19ページ）」の「優遇抽せん資格」を利用される場合「抽せん結果通知書」が必要となります。

提出のなかったときは失格となりますので、「抽せん結果通知書」は大切に保管しておいてください。

なお、「抽せん結果通知書」の再発行はいたしません。抽せん日から1週間以上経過しても届かない場合は必ずご連絡ください。

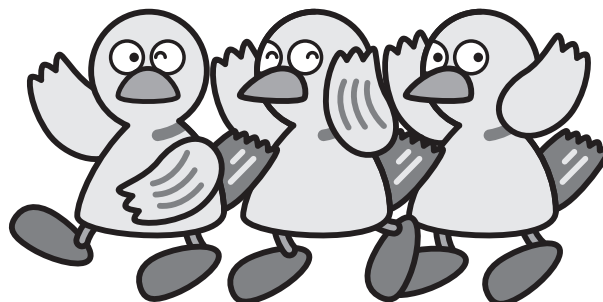

埼玉県のマスコット **コバトン**

5 共通申込み資格

申込みされる方は、資格として以下のすべての要件を備えていることが必要です。

- ① 親族からなる2人（出産予定では人数に含まれません）以上の世帯での申込みであること。
ただし、単身住宅、単身車イス住宅に申込みされる方は、この資格は適用されません。
なお、夫婦どちらか一方が子供と申込み場合（DV被害者を除く）や、社会通念上著しく不自然な世帯分離による申込みはできません。
（ア）婚約している場合は、入居可能日の前日までに婚姻の届け出をしたことが確認できることが条件となります。
（イ）内縁関係で申込みの場合は、双方に配偶者がおらず、かつ住民票で1年以上の同居（申込み締切日時点）が確認できることが条件となります。
（ウ）事実上婚姻関係が解消した世帯で申込みの場合は、配偶者と住民票で1年以上の別居（申込み締切日時点）が確認できるか、家庭裁判所に離婚の調停を申し立てていることが条件となります。
- ② 入居しようとする世帯の収入月額が、入居収入基準（11ページ）の範囲内であること。
- ③ 申込み時に埼玉県内に住所又は勤務場所があること。
- ④ **申込み本人を含めた同居世帯の全員が、「暴力団員による不当な行為の防止等に関する法律」第2条第6号に規定する暴力団員ではないこと。**
- ⑤ 外国人にあっては、中長期の在留資格があること。
- ⑥ 県民税・市町村民税を滞納していないこと。
- ⑦ 地方公共団体、独立行政法人都市再生機構又は地方住宅供給公社が整備する賃貸住宅の家賃若しくは損害賠償金を滞納していないこと。
- ⑧ 現に住宅に困窮していることが明らかなこと。
なお、自己所有（共有持分がある場合を含む）の住宅や地方公共団体、独立行政法人都市再生機構又は地方住宅供給公社が整備する賃貸住宅に居住している方は、「住宅に困窮」しているとは認められません。

ただし、以下の表のいずれかに該当する場合には、申込みできる場合があります。

※子ども・被災者支援法に基づく支援対象避難者は別途ご相談ください

○公営住宅に居住している方

- ア 現に居住している住宅の除却が決定されている方
- イ 主たる収入を有する居住者の通勤時間が片道90分を超え、勤務先からその旨の証明書を提出できる方
- ウ 加齢、病気等による慢性的な機能障がい等により、階段の昇降等で日常生活に支障をきたしたことから、下層階等の住宅に申込み方
- エ 特定用途住宅以外に居住している方で、特定用途住宅への申込み資格を備えたことにより、当該住宅に申込み方
- オ 特定用途住宅に居住している方で、入居後、当該住宅への申込み資格がなくなったことにより、その他の住宅に申込み方
- カ 入居後、世帯人数に変動があり、世帯人数に相応の住宅に申込み方
例1) 2DKの住宅に3人で住んでいる世帯が、3DKに申込み場合
例2) 3DKの住宅に2人で住んでいる世帯が、2DKに申込み場合
- キ 埼玉県営住宅の期限付き住宅（10年・借上げ）に入居中の方で、入居期限まで2年以内の方で収入超過者でない方及び家賃等の滞納のない方

○独立行政法人都市再生機構の賃貸住宅、特定優良賃貸住宅、特定公共賃貸住宅、公社賃貸住宅に居住している方

- ア 県営住宅申込みの収入基準に該当し、家賃の負担率が、その年間収入金額を12で除した額の25%以上である方
- イ 建替事業による家賃の負担率が、その税込収入の20%以上である方
- ウ 上記の「公営住宅に居住している方」の場合のア～カのいずれかに該当する方

6 住宅の種類による申込み資格等

共通申込み資格（5ページ）に加え、住宅の種類により個別の要件が必要です。入居期間及び優遇抽せん資格も違いますので、以下の各表をよく確認してください。※抽せん番号数の計算例は25ページにあります。

(1) 一般住宅【基本抽せん番号は5個】

- 建築後25年以上の団地（棟）の住宅。（特定用途住宅を除く）
- 借上県営住宅（民間所有の建物を県営住宅として借上げた住宅）。

申込み資格	共通申込み資格があり、2人以上の親族で構成されている世帯であること。		
入居期間	10年以内で、あらかじめ定められた期間（借上県営住宅については、借上げの終了まで）		
優遇抽せん 資格 加算数 17～19ページ 参照	資格	加算	申込書への記入方法
	原子爆弾被爆者	1	世帯構成欄の「被爆者」を○で囲む
	海外引揚者	1	世帯構成欄の「引揚者」を○で囲む
	ハンセン病療養所入所者	1	世帯構成欄の「ハンセン病」を○で囲む
	高齢者世帯	1	世帯構成欄に記入された生年月日で判別します
	障がい者世帯	1	世帯構成欄の該当項目を○で囲み、手帳番号や等級などを記入
	難病患者等		申告事項の6を○で囲み、「難病名」を記入
	多子世帯	1	世帯構成欄に記入された事項で判別します
	母子・父子世帯	1	申告事項欄の1を○で囲む
	DV被害者世帯	1	申告事項欄の2を○で囲み、「施設名」等を記入
	犯罪被害者世帯	1	申告事項欄の3を○で囲み、「警察署名」と「被害届日」を記入
	通算4回落選世帯	1	申告事項欄の4を○で囲み、「抽選番号」等を記入
	特別県営住宅等の建替えに伴う移転世帯	1	申告事項欄の5を○で囲む
	埼玉県が行う公共事業により住宅が除却される世帯	2	申告事項欄の7を○で囲む
	災害による住宅の滅失	2	申告事項欄の8を○で囲む
	不良住宅の撤去	2	申告事項欄の9を○で囲む
	借上県営住宅の契約終了	2	申告事項欄の10を○で囲む
	県営住宅建替事業により県営住宅が除却される世帯	2	申告事項欄の11を○で囲む
	都市計画事業等の施行に伴い住宅が除却される世帯	2	申告事項欄の12を○で囲む
	土地収用法等に基づく事業の執行に伴い住宅が除却される世帯	2	申告事項欄の13を○で囲む
近居一般住宅該当世帯 ※別添「入居者募集県営住宅一覧表」の【近居支援住宅】のページを参照	1	申告事項欄の14を○で囲む	
土砂災害特別警戒区域内に居住している世帯	1	申告事項欄の15を○で囲む	
子ども・被災者支援法に基づく対象世帯	1	申告事項欄の16を○で囲む ※この加算は、他の加算が該当する場合には加算しません	

『福島県東京電力原子力事故による自主避難者向け一般住宅』

申込対象者

5、6ページの申込資格を有し、かつ、以下の条件を有する方

- 平成23年3月11日時点で福島県中通り及び浜通り（申込日時点で、避難指示区域を除く）に居住していた世帯で、避難元市町村が発行する「居住実績証明書」を有している世帯（自主避難者世帯）
なお、当該地区に住宅を所有していても、所有していないものとみなします
また、世帯分離避難の場合は、世帯全員の所得金額の合計額を1/2にした額をもってその世帯の収入額とみなします（15ページの収入月額計算式の(A)の額を1/2）

(2) 子育て支援住宅【基本抽せん番号は5個】

- 18歳未満の子供がいる世帯等を対象とした住宅。
- 借上県営住宅（民間所有の建物を県営住宅として借上げた住宅）

申込み資格	共通申込み資格があり、以下のいずれかの要件を備えた2人以上の親族で構成されている世帯であること。 ア 18歳未満（18歳になってから最初の3月末日まで）の方を扶養している イ 申込者本人及びその配偶者のみの世帯で、いずれもが39歳以下（入居可能日の前日時点）である		
入居期間	10年以内で、あらかじめ定められた期間（借上県営住宅については、借上げの終了まで）		
優遇抽せん資格加算数 17～19ページ参照	資格	加算	申込書への記入方法
	子育て世帯	1	世帯構成欄に記入された事項で判別します
	多子世帯	1	世帯構成欄に記入された事項で判別します
	母子・父子世帯	1	申告事項欄の1を○で囲む
	DV被害者世帯	1	申告事項欄の2を○で囲み、「施設名」等を記入
	犯罪被害者世帯	1	申告事項欄の3を○で囲み、「警察署名」と「被害届日」を記入
	埼玉県が行う公共事業により住宅が除却される世帯	2	申告事項欄の7を○で囲む
	災害による住宅の滅失	2	申告事項欄の8を○で囲む
	不良住宅の撤去	2	申告事項欄の9を○で囲む
	借上県営住宅の契約終了	2	申告事項欄の10を○で囲む
	県営住宅建替事業により県営住宅が除却される世帯	2	申告事項欄の11を○で囲む
	都市計画事業等の施行に伴い住宅が除却される世帯	2	申告事項欄の12を○で囲む
	土地収用法等に基づく事業の執行に伴い住宅が除却される世帯	2	申告事項欄の13を○で囲む
	近居子育て支援住宅該当世帯 ※別添「入居者募集県営住宅一覧表」の【近居支援住宅】のページを参照	1	申告事項欄の14を○で囲む
土砂災害特別警戒区域内に居住している世帯	1	申告事項欄の15を○で囲む	
子ども・被災者支援法に基づく対象世帯	1	申告事項欄の16を○で囲む ※この加算は、他の加算が該当する場合には加算しません	

『多子子育て支援住宅』

●可動間仕切り住宅

1. 可動間仕切り住宅とは

居室の1つに可動式の間仕切りを設置することで、室内を2つに仕切ることができる住宅です。

2. 申込対象者

5ページの申込資格を有し、かつ、以下①②のいずれかの条件を有する方

- ①3人以上の18歳未満（18歳になってから最初の3月末日まで）の子と同居し、扶養している世帯
- ②申込者本人及びその配偶者のいずれもが39歳以下（入居可能日の前日時点）であり、かつ、2人の18歳未満（18歳になってから最初の3月末日まで）の子と同居し、扶養しており、3人目の子を希望している世帯

●2戸1改修住宅

1. 2戸1改修住宅とは

隣り合う住戸の玄関を共通鍵にし、2住戸を1世帯で使用する住宅です。

2. 申込対象者

5ページの申込資格を有し、かつ、以下の条件を有する方

- 3人以上の18歳未満（18歳になってから最初の3月末日まで）の子と同居し、扶養している世帯

次頁に続く

『ひとり親世帯向け住宅』

- 建築後の年数に関係のない住宅。（別居中、離婚調停中、又は婚約者や内縁関係の相手がいる方は該当しません）

申込対象者

5ページ②～⑧の申込資格を有し、かつ、以下の①②の両方の条件を有する方

- ① 申込み時点で、申込者本人が配偶者のいない親（※）であること

※「母子及び父子並びに寡婦福祉法」第6条第1項又は第2項に該当する方をいい、配偶者の生死が明らかでない場合等も該当します。

- ② 18歳未満（18歳になってから最初の3月末日まで）の子と同居して扶養していること

(3) 単身住宅（特定用途住宅）【基本抽せん番号は1個】

建築後の年数に関係なく、単身の世帯を対象とした住宅。

申込み資格	<p>共通申込み資格があり、以下のいずれかの要件を備えた1人の世帯であること。 ただし、身体上又は精神上著しい障がいがあるために常時の介護を必要とし、かつ、居宅においてこれを受けることができず、若しくは受けることが困難であると認められた方は申込みできません。</p> <p>ア 60歳以上（入居可能日の前日時点）の方 イ 1～4級の身体障がい者手帳の交付を受けている方 ウ 1～3級の精神障がい者保健福祉手帳の交付を受けている方 エ ㊤、A、B、Cに該当する療育手帳の交付を受けている方 オ 障がいの程度が「恩給法」別表第1号表ノ2の特別項症から第6項症まで又は別表第1号表ノ3の第1款症に該当する戦傷病者である カ 原子爆弾被爆者の認定を受けている キ 海外からの引揚者で、本邦引揚後5年を経過していない ク 「ハンセン病療養所入所者等に対する補償金の支給等に関する法律」第2条に規定するハンセン病療養所等に入所していた ケ 「配偶者からの暴力の防止及び被害者の保護等に関する法律」第1条第2項に規定する配偶者等からの暴力の被害者で、次のいずれかに該当する ・上記の法律第3条第3項第3号に規定する保護が終了した日から5年（資格審査日時点）を経過していない ・裁判所が決定した保護命令が効力を生じた日から5年（資格審査日時点）を経過していない コ 生活保護受給者である サ 特定中国残留邦人等のうち支援給付受給者である</p>
入居期間	期限なし（借上県営住宅については、借上げの終了まで）
優遇抽せん資格加算数 17～19ページ参照	「高齢者・障がい者住宅（9ページ）」と同じです。

優遇抽せん資格加算数 19ページ参照	資格	加算	申込書への記入方法
	近居単身住宅該当世帯 ※別添「入居者募集県営住宅一覧表」の【近居支援住宅】のページを参照	1	申告事項欄の14を○で囲む

(4) 高齢者・障がい者住宅【基本抽せん番号は1個】

- 建築後25年未満の団地（棟）で、高齢者や障がい者のいる世帯を対象とした住宅。
- 建築後の年数に関係なく、エレベーターのない棟の1階部分の住宅（特定用途住宅を除く）。

申込み資格	<p>共通申込み資格があり、以下のいずれかの要件を備えた2人以上の親族で構成されている世帯であること。</p> <p>ア 申込者本人が60歳以上（入居可能日の前日時点）であり、同居者（配偶者を除く）のすべての方が、60歳以上（入居可能日の前日時点）の1親等の親族である世帯</p> <p>イ 1～4級の身体障がい者手帳の交付を受けている方がいる</p> <p>ウ 1～2級の精神障がい者保健福祉手帳の交付を受けているか、障がい等級が1級10号の障がい年金給付を受けている方がいる</p> <p>エ ④、A、Bに該当する療育手帳の交付を受けている方がいる</p> <p>オ 障がいの程度が「恩給法」別表第1号表ノ2の特別項症から第6項症まで又は別表第1号表ノ3の第1款症の戦傷病者手帳の交付を受けている方がいる</p> <p>カ 「障害者の日常生活及び社会生活を総合的に支援するための法律」の対象となる366の疾病により障がい福祉サービス受給者証や地域相談支援受給者証等の交付を受けている方がいる</p>																																																																									
入居期間	期限なし																																																																									
優遇抽せん資格加算数 17～19ページ参照	<table border="1" style="width: 100%; border-collapse: collapse;"> <thead> <tr> <th colspan="2">資格</th> <th>加算</th> <th>申込書への記入方法</th> </tr> </thead> <tbody> <tr> <td rowspan="2" style="text-align: center;">高齢者 (申込者本人)</td> <td>75歳以上</td> <td style="text-align: center;">2</td> <td rowspan="2">世帯構成欄に記入された生年月日で判別します</td> </tr> <tr> <td>65歳以上75歳未満</td> <td style="text-align: center;">1</td> </tr> <tr> <td rowspan="6" style="text-align: center;">障がい者</td> <td rowspan="2" style="text-align: center;">身体障がい者</td> <td>1級又は2級</td> <td style="text-align: center;">2</td> </tr> <tr> <td>3級又は4級</td> <td style="text-align: center;">1</td> </tr> <tr> <td rowspan="2" style="text-align: center;">精神障がい者</td> <td>1級</td> <td style="text-align: center;">2</td> </tr> <tr> <td>2級</td> <td style="text-align: center;">1</td> </tr> <tr> <td rowspan="2" style="text-align: center;">知的障がい者</td> <td>④又はA</td> <td style="text-align: center;">2</td> </tr> <tr> <td>B</td> <td style="text-align: center;">1</td> </tr> <tr> <td rowspan="2" style="text-align: center;">戦傷病者</td> <td>特別項症～第3項症</td> <td style="text-align: center;">2</td> </tr> <tr> <td>第4項症～第6項症第1款症</td> <td style="text-align: center;">1</td> </tr> <tr> <td colspan="2">難病患者等</td> <td style="text-align: center;">1</td> <td>申告事項欄の6を○で囲み、「難病名」を記入</td> </tr> <tr> <td colspan="2">埼玉県が行う公共事業により住宅が除却される世帯</td> <td style="text-align: center;">2</td> <td>申告事項欄の7を○で囲む</td> </tr> <tr> <td colspan="2">災害による住宅の滅失</td> <td style="text-align: center;">2</td> <td>申告事項欄の8を○で囲む</td> </tr> <tr> <td colspan="2">不良住宅の撤去</td> <td style="text-align: center;">2</td> <td>申告事項欄の9を○で囲む</td> </tr> <tr> <td colspan="2">借上県営住宅の契約終了</td> <td style="text-align: center;">2</td> <td>申告事項欄の10を○で囲む</td> </tr> <tr> <td colspan="2">県営住宅建替事業等により県営住宅が除却される世帯</td> <td style="text-align: center;">2</td> <td>申告事項欄の11を○で囲む</td> </tr> <tr> <td colspan="2">都市計画事業等の施行に伴い住宅が除却される世帯</td> <td style="text-align: center;">2</td> <td>申告事項欄の12を○で囲む</td> </tr> <tr> <td colspan="2">土地収用法等に基づく事業の執行に伴い住宅が除却される世帯</td> <td style="text-align: center;">2</td> <td>申告事項欄の13を○で囲む</td> </tr> <tr> <td colspan="2">土砂災害特別警戒区域内に居住している世帯</td> <td style="text-align: center;">1</td> <td>申告事項欄の15を○で囲む</td> </tr> <tr> <td colspan="2">子ども・被災者支援法に基づく対象世帯</td> <td style="text-align: center;">1</td> <td>申告事項欄の16を○で囲む ※この加算は、他の加算が該当する場合には加算しません</td> </tr> </tbody> </table> <p>※障がい者の優遇抽せん資格は、1人で1要件のみとなるため、複数の障がいをお持ちの方は、障がいの程度が一番重いものを1つ世帯構成欄に記入してください。</p>			資格		加算	申込書への記入方法	高齢者 (申込者本人)	75歳以上	2	世帯構成欄に記入された生年月日で判別します	65歳以上75歳未満	1	障がい者	身体障がい者	1級又は2級	2	3級又は4級	1	精神障がい者	1級	2	2級	1	知的障がい者	④又はA	2	B	1	戦傷病者	特別項症～第3項症	2	第4項症～第6項症第1款症	1	難病患者等		1	申告事項欄の6を○で囲み、「難病名」を記入	埼玉県が行う公共事業により住宅が除却される世帯		2	申告事項欄の7を○で囲む	災害による住宅の滅失		2	申告事項欄の8を○で囲む	不良住宅の撤去		2	申告事項欄の9を○で囲む	借上県営住宅の契約終了		2	申告事項欄の10を○で囲む	県営住宅建替事業等により県営住宅が除却される世帯		2	申告事項欄の11を○で囲む	都市計画事業等の施行に伴い住宅が除却される世帯		2	申告事項欄の12を○で囲む	土地収用法等に基づく事業の執行に伴い住宅が除却される世帯		2	申告事項欄の13を○で囲む	土砂災害特別警戒区域内に居住している世帯		1	申告事項欄の15を○で囲む	子ども・被災者支援法に基づく対象世帯		1	申告事項欄の16を○で囲む ※この加算は、他の加算が該当する場合には加算しません
資格		加算	申込書への記入方法																																																																							
高齢者 (申込者本人)	75歳以上	2	世帯構成欄に記入された生年月日で判別します																																																																							
	65歳以上75歳未満	1																																																																								
障がい者	身体障がい者	1級又は2級	2																																																																							
		3級又は4級	1																																																																							
	精神障がい者	1級	2																																																																							
		2級	1																																																																							
	知的障がい者	④又はA	2																																																																							
		B	1																																																																							
戦傷病者	特別項症～第3項症	2																																																																								
	第4項症～第6項症第1款症	1																																																																								
難病患者等		1	申告事項欄の6を○で囲み、「難病名」を記入																																																																							
埼玉県が行う公共事業により住宅が除却される世帯		2	申告事項欄の7を○で囲む																																																																							
災害による住宅の滅失		2	申告事項欄の8を○で囲む																																																																							
不良住宅の撤去		2	申告事項欄の9を○で囲む																																																																							
借上県営住宅の契約終了		2	申告事項欄の10を○で囲む																																																																							
県営住宅建替事業等により県営住宅が除却される世帯		2	申告事項欄の11を○で囲む																																																																							
都市計画事業等の施行に伴い住宅が除却される世帯		2	申告事項欄の12を○で囲む																																																																							
土地収用法等に基づく事業の執行に伴い住宅が除却される世帯		2	申告事項欄の13を○で囲む																																																																							
土砂災害特別警戒区域内に居住している世帯		1	申告事項欄の15を○で囲む																																																																							
子ども・被災者支援法に基づく対象世帯		1	申告事項欄の16を○で囲む ※この加算は、他の加算が該当する場合には加算しません																																																																							

(5) 車イス住宅（特定用途住宅）【基本抽せん番号は1個】

建築後の年数に関係なく、車イス対応の間取りで、車イス使用者がいる世帯を対象とした住宅。

申込み資格	共通申込み資格があり、以下のいずれかの要件を備えた2人以上の親族で構成されている世帯であること。 ア 1～4級の身体障がい者手帳の交付を受けており、かつ、車イス使用者である人がいる。 イ 障がいの程度が「恩給法」別表第1号表ノ2の特別項症から第6項症まで又は別表第1号表ノ3の第1款症の戦傷病者手帳の交付を受けており、かつ車イス使用者である人がいる。
入居期間	期限なし
優遇抽せん資格加算数 17～19ページ参照	「高齢者・障がい者住宅（9ページ）」と同じです。

(6) 単身車イス住宅（特定用途住宅）【基本抽せん番号は1個】

建築後の年数に関係なく、単身で居住する車イス対応の間取りで、単身の車イス使用者を対象とした住宅。

申込み資格	共通申込み資格があり、以下のいずれかの要件を備えた1人の世帯であること。 ただし、身体上又は精神上著しい障害があるために常時の介護を必要とし、かつ、居宅においてこれを受けることができず若しくは受けることが困難であると認められた方は申込みできません。 ア 1～4級の身体障がい者手帳の交付を受けており、かつ車イス使用者である イ 障がいの程度が「恩給法」別表第1号表ノ2の特別項症から第6項症まで又は別表第1号表ノ3の第1款症の戦傷病者手帳の交付を受けており、かつ車イス使用者である
入居期間	期限なし
優遇抽せん資格加算数 17～19ページ参照	「高齢者・障がい者住宅（9ページ）」と同じです。

7 入居期間

住宅の種類によって入居できる期間が次のとおり異なりますのでご注意ください。

① 一般住宅

入居期間は10年以内で、あらかじめ定められた期間です。

期間の満了までに住宅の明渡しをしなければなりません。

② 子育て支援住宅

入居期間は10年以内で、あらかじめ定められた期間です。

期間の満了までに住宅の明渡しをしなければなりません。

※借上げ県営住宅は、20年の契約期間で民間事業者から借上げた住宅です。入居期間は、それぞれの住宅ごとに定められた期間となります。

※借上げUR県営住宅は、10年以内の契約期間でUR都市機構から借上げた住宅です。入居期間は、それぞれの住宅ごとに定められた期間となります。

③ 高齢者・障がい者住宅、単身住宅、車イス住宅、単身車イス住宅

入居期間に期限はありません。

8 入居収入基準

- 収入月額、法に則って過去1年間の状況を確認して入居資格を審査するためのものです。

共通申込み資格の項では、「入居しようとする世帯の収入月額が、入居収入基準の範囲以内であること」としてありますが、この収入基準を満たすには収入月額が県営住宅は「**158,000円以下**」でなければなりません。

この**収入月額**の計算方法は12ページ「**収入月額の計算方法**」の**①**で説明しますが、最初に所得金額を求め、次いで15ページの**②**の手順に従い**収入月額**を算出します。

給与所得者の源泉徴収票や事業所得者の確定申告書がある場合には、そこに書かれた金額を使用して、所得金額を算出します（13ページ 例1、例2）。

また、自営業を始めて1年に満たない方は、収入と必要経費から推定年間所得金額を算出し、この金額を所得金額とします。

これ以外の場合には、12ページで示した計算方法により推定年間収入を算出し、14ページ（2）の表にあてはめて所得金額を求めます。

また、公的年金の場合は、源泉徴収票（13ページ 例3）や支払い通知書の金額を14ページ（3）の表にあてはめ、所得金額を算出します。

注意：裁量世帯

同居を希望する親族のうち、次に該当する方がいる世帯は裁量世帯として認められ、収入月額が「158,000円以下」から「214,000円以下」に緩和されます。

- ① 1～4級に該当する身体障がい者
- ② 1、2級に該当する精神障がい者
- ③ ①、A、Bに該当する知的障がい者
- ④ 申込者本人が60歳以上であり、かつ同居者のいずれもが60歳以上の方又は18歳未満の方
- ⑤ 障がいの程度が恩給法別表第1号表ノ2の特別項症から第6項症まで、又は同法別表第1号表ノ3の第1款症に該当する戦傷病者
- ⑥ 原子爆弾被爆者の認定を受けている方
- ⑦ 海外からの引揚者で、本邦引揚後5年を経過していない方
- ⑧ 単身者対応住宅へ申込み60歳以上の方
- ⑨ 「ハンセン病療養所入所者等に対する補償金の支給等に関する法律」第2条に規定するハンセン病療養所等に入所していた方
- ⑩ 同居者に小学校就学前の方がいる方

※子ども・被災者支援法に基づく支援対象避難者は、収入基準が異なる場合がありますので、別途ご相談ください

収入月額の計算方法

1 最初に家族全員の**所得金額**を計算します。この**所得金額**とは**年間収入金額**から**所得控除等**を差し引いた金額のことです。

(1) 申込み世帯の総収入は次の①～⑦のうちどれに該当しますか？

- 注意
- 1) 家族全員の収入を、個別に計算して合計して下さい。
 - 2) 1人で給与と年金の2種類以上収入がある場合は、個別に計算して合計して下さい。
 - 3) 1人で二箇所以上から収入がある方は、それぞれの年収を合計して下さい。

ア) 給与・事業所得

(①～③の方は次ページの計算をする必要はありません。)

①	給与所得がある場合 (パート・アルバイト含む)	源泉徴収票では「支払金額」ではなく「給与所得控除後の金額」が年間所得金額です。市町村役場発行の所得証明書では「給与収入」ではなく「所得金額」がそのまま年間所得金額です。
②	事業所得がある場合	確定申告書の所得金額の合計がそのまま所得金額に当たります。
③	昨年1月2日以降に 事業又は 営業を開始した場合	事業を営んだ月数の年間 収入金額から所得金額を 算出 $\frac{\text{年間収入金額} - \text{必要経費}}{\text{事業を営んだ月数}} \times 12 = \text{所得金額}$

(④～⑤の方は下記の通り推定年間収入を算出し、14ページ(2)を参考に所得金額を計算して下さい。)

④	昨年1月2日以降に 就職又は 転職した場合	勤続月数から推定年間 収入金額を算出します。 $\frac{\text{年間収入金額} - \text{賞与}}{\text{勤続月数}} \times 12 + \text{賞与} = \text{推定年間収入金額}$
⑤	就職後1ヶ月に満たず、 まだ1ヶ月分の給料が 支給されていない場合	基本給、家族手当、住宅 手当等固定的給与を12倍 する $\text{固定的給与} \times 12 = \text{推定年間収入金額}$ $\text{時給} \times \text{時間} \times \text{日数} \times 12 = \text{推定年間収入金額}$

イ) 年金所得

(⑥の方は非課税年金ですので、所得金額はゼロとなります。)

⑥	遺族年金、障がい者年金、恩給扶助料、老齢福祉年金等の非課税年金受給者
---	------------------------------------

(⑦の方は14ページ(3)を参考に所得金額を計算して下さい。)

⑦	国民年金、厚生年金、公務員共済年金等の課税年金受給者
---	----------------------------

例1 源泉徴収票 給与所得の方

〇〇年分 給与所得の源泉徴収票

支払を受ける者	住所 又は 居所	さいたま市浦和区仲町3-12-10		氏名	(受給者番)
					(フリガナ)
種別	支払金額	給与所得控除後の金額	所得控除		
給料・賞与	6,000,000円	4,360,000円			
控除配偶者の有無等	配偶者特別	扶養親族の数(配偶者除く)	障害者の数		

この金額がその年の所得金額です。
この金額を15ページ(A)世帯の所得金額に入れます。

例2 確定申告書 事業所得の方

所得金額	事業等	①	
	農業	②	
	不動産	③	
	利子	④	
	配当	⑤	
	給与	⑥	1,000,000
	雑	⑦	
	総合譲渡・一時 ⑦+④+⑤+⑥×1/2	⑧	
	合計	⑨	1,000,000

確定申告書の「合計⑨」の金額が所得金額です。これを15ページの(A)世帯の所得金額の欄に入れます。

配偶者を事業専従者に行っている場合、事業専従者の収入は給与収入となるので、12ページの所得金額の算出方法に従い、確定申告書の「合計⑨」欄の金額と合算して、世帯の所得金額としてください。

例3 源泉徴収票 公的年金の方

〇〇年分 公的年金等の源泉徴収票

支払を受ける者	住所	さいたま市浦和区仲町3-12-10	
	氏名	埼玉 太郎	
種別	支払金額	源泉徴収税額	
年金	1,000,000円		
扶養親族等の申告書の提出	本人	同一生計配偶者の有無等	

この金額がその年の年間収入金額です。この金額を14ページの(表3)に当てはめ所得金額を算出して下さい。

公的年金の計算は年齢と年金額によって異なります。
65歳以上とあるのは、その年の12月31日に65歳になっている方のことです。

(2) 推定年間収入金額から所得金額を算出します (④～⑤に該当した方)

ア) 端数処理

推定年間収入金額を下の (表1) に従って端数を整理します。

(表1)

1,618,999円以下	端数整理しない
1,619,000円以上 1,619,999円以下	1,619,000円
1,620,000円以上 1,621,999円以下	1,620,000円
1,622,000円以上 1,623,999円以下	1,622,000円
1,624,000円～6,599,999円の場合：下記の計算を行い、端数整理する。 ※推定年間収入を4,000で除して小数点以下を切り捨て、これに4,000を乗じる。 (例) $2,131,987 \div 4,000 = 532.9967 \rightarrow 532 \times 4,000 = 2,128,000$	
6,600,000円以上	端数整理しない

イ) 年間所得金額計算

端数処理が終わりましたら、その金額を (表2) の右欄の計算式で年間所得金額を算出します。

(表2)

年間収入金額	年間所得金額
550,999円以下	0
551,000円以上 1,627,999円以下	端数整理後の年間収入金額 - 550,000
1,628,000円以上 1,799,999円以下	端数整理後の年間収入金額 $\times 0.6 + 100,000$
1,800,000円以上 3,599,999円以下	端数整理後の年間収入金額 $\times 0.7 - 80,000$
3,600,000円以上 6,599,999円以下	端数整理後の年間収入金額 $\times 0.8 - 440,000$
6,600,000円以上 8,499,999円以下	端数整理後の年間収入金額 $\times 0.9 - 1,100,000$

(3) 課税年金収入から所得金額を算出します (⑦に該当した方)

公的年金の源泉徴収票の支払金額又は年金の支払い通知書合計金額を次の (表3) の計算式に当てはめて年間所得金額を算出します。

ア) 年金所得金額計算

(表3)

受給者の年齢	その年の年金額	年間所得金額
65歳以上	1,100,000円以下	0
	1,100,001円以上 3,299,999円以下	年金額 - 1,100,000
	3,300,000円以上 4,099,999円以下	年金額 $\times 0.75 - 275,000$
	4,100,000円以上 7,699,999円以下	年金額 $\times 0.85 - 685,000$
65歳未満	600,000円以下	0
	600,001円以上 1,299,999円以下	年金額 - 600,000
	1,300,000円以上 4,099,999円以下	年金額 $\times 0.75 - 275,000$
	4,100,000円以上 7,699,999円以下	年金額 $\times 0.85 - 685,000$

※受給者の年齢区分は、その年の12月31日の年齢によります。

イ) 所得金額計算※所得金額調整控除

給与所得と公的年金等の雑所得がある場合で、給与所得控除後の給与等の金額と公的年金等の雑所得の金額の合計が10万円を超える場合は、給与所得控除後の金額から最高で10万円を差し引いた額が給与所得金額となります。

[給与所得控除後の給与等の金額 (10万円超の場合は10万円) + 公的年金等に係る雑所得の金額 (10万円超の場合は10万円)] - 10万円 = 給与所得控除後の金額から控除する額

2 次いで**収入月額**を算出します。まず前項で算出した**所得金額**を下の収入月額計算式の(A)世帯の**所得金額**に本人の**所得金額**及び家族の**所得金額**を記入してください。次にその合計金額から(1)**親族による控除**と(2)**特別控除**を差し引きます。(D)控除後の世帯所得を12か月で割った金額が**収入月額**となります。

(1)**親族による控除**は、すべての世帯にあてはまります。(収入のある配偶者や親族も対象となります。)

本人を除いた家族数を下の式に代入し親族による控除額を算出します。その金額を下の収入月額計算式の(B)**親族による控除額**の欄に記入してください。

控除の種類	控除額	控除の対象となる方	備考
親族による控除	1人につき 38万円	入居しようとする親族（本人を除く）及び所得税法上遠隔地扶養の対象となっている人。※遠隔地扶養とは所得税法に基づいた扶養親族であり、仕送りしているだけでは該当しません。	収入の有無にかかわらず控除されます。

$$\left(\begin{array}{|c|} \hline \text{入居世帯人数} \\ \hline \text{名} \\ \hline \end{array} - \begin{array}{|c|} \hline \text{申込本人} \\ \hline \text{1名} \\ \hline \end{array} + \begin{array}{|c|} \hline \text{同居していないが遠隔地} \\ \text{扶養している親族} \\ \hline \text{名} \\ \hline \end{array} \right) \times 38\text{万円} = \begin{array}{|c|} \hline \text{親族控除額} \\ \hline \end{array}$$

(2)**特別控除**は、該当する人が入居予定者(遠隔地扶養親族も含む)にいる場合にのみあてはまります。

次のページの表4を参照し、家族の状況にあわせて特別控除を選択して(C)**特別控除額**の欄に記入して下さい。次に、式に従い(D)**控除後の世帯所得**そして(E)**世帯の月額所得**を算出します。

先述の通り、入居の資格要件としての収入基準は、収入月額が158,000円以下となっています。これを超えた場合はお申込みできません。間違いのないよう計算して下さい。

※裁量世帯は214,000円以下となります。(11ページ参照)

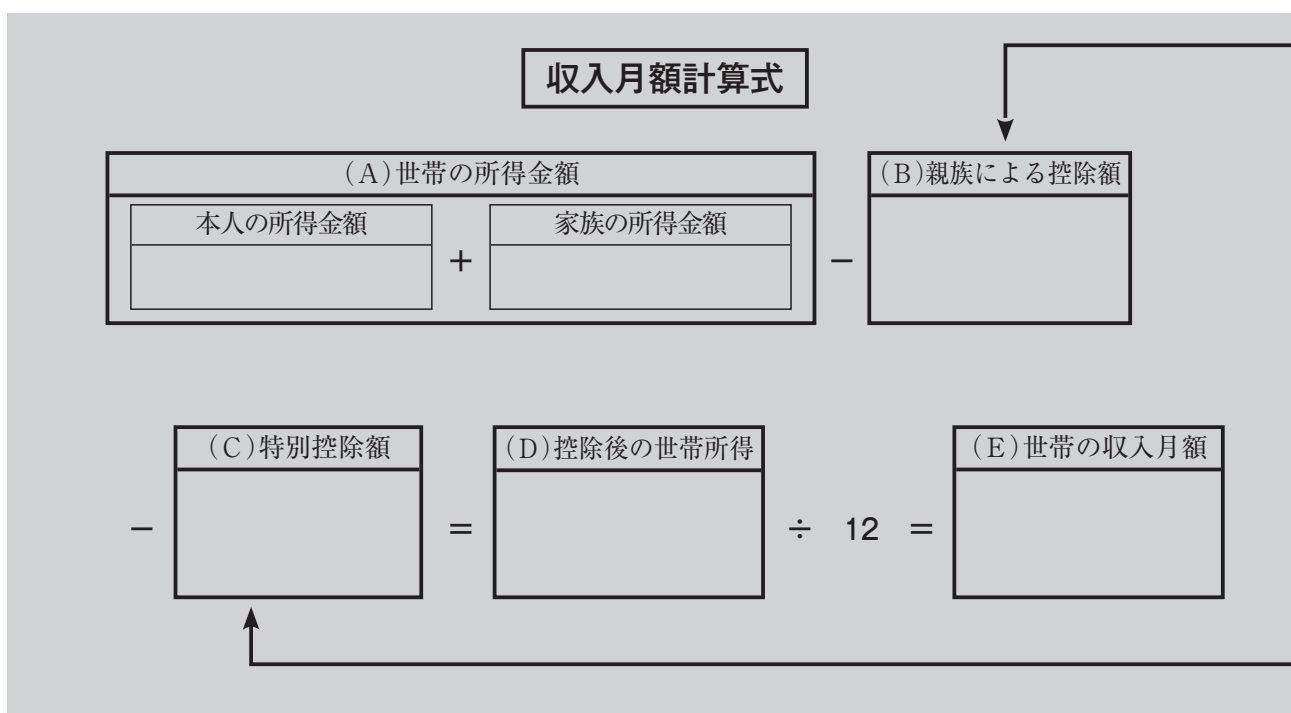

(表4)

対象者名	控除の対象者	控除金額
給与所得等控除	申込者本人又は同居親族に給与所得又は公的年金等に係る雑所得を有する方	100,000円× 人 = 円 (所得金額が10万円未満である場合には、当該所得額)
老人扶養親族	扶養親族のうち、入居可能日の前日時点で年齢70歳以上の方(扶養親族には同一生計配偶者も含む)	100,000円× 人 = 円
特定扶養親族	扶養親族のうち、入居可能日の前日時点で年齢16歳以上23歳未満の方	250,000円× 人 = 円
障がい者	申込者本人、同居親族及び同居しない扶養親族のうち ア 児童相談所などから中度・軽度の知的障がい者と判定された方 イ 2、3級の精神障がい者保健福祉手帳の交付を受けている方 ウ 3級～6級の身体障がい者手帳の交付を受けている方 エ 戦傷病者手帳の交付を受けている方で第四項症から第六項症まで又は第一款症までの方 オ 入居可能日の前日時点で年齢65歳以上で障がいの程度がア、ウと同程度であることの認定書を福祉事務所長などから交付されている方	270,000円× 人 = 円 ※同一人物で障がい者控除と特別障がい者控除が重複する場合は控除額の大きいものが対象
特別障がい者	申込者本人、同居親族及び同居しない扶養親族のうち ア 心神喪失の状況にある方 イ 精神障がい者保健福祉手帳の交付を受けている方で1級の方 ウ 児童相談所などから重度の知的障がい者と判定された方 エ 身体障がい者手帳の交付を受けている方で1級・2級の方 オ 戦傷病者手帳の交付を受けている方で、特別項症から第三項症までの方 カ 原子爆弾被爆者のうち厚生労働大臣の認定を受けている方 キ 入居可能日の前日時点で年齢65歳以上で障がいの程度がア、ウ、エと同程度であることの認定書を福祉事務所長などから交付されている方 ク 常に就床を要し複雑な介護を要する方	400,000円× 人 = 円 ※同一人物で障がい者控除と特別障がい者控除が重複する場合は控除額の大きいものが対象
ひとり親	所得者本人が現に婚姻をしていない者又は配偶者の生死の明らかでない者で、次の要件すべてに当てはまる方 (1) 生計を一にする子供がいること (2) 合計所得金額が500万円以下であること (3) 所得者本人と事実上婚姻関係と同様の事情にあると認められる者がいないこと	350,000円× 人 = 円 (所得金額35万円未満の場合は当該所得額)
寡婦	所得者本人が、アからウのいずれかに該当し、かつ、(1)から(3)の要件すべてに当てはまる方 ア 夫と離婚してから婚姻をしていない方で扶養親族がいる方 イ 夫と死別してから婚姻をしていない方 ウ 夫の生死が明らかでない方 (1) <u>ひとり親に該当しないこと</u> (2) 合計所得金額が500万円以下であること (3) 所得者本人と事実上婚姻関係と同様の事情にあると認められる者がいないこと	270,000円× 人 = 円 (所得金額27万円未満の場合は当該所得額)

9 入居予定者の選定方法

申込者が募集戸数を下回った場合は、申込者全員を入居予定者とします。

また、申込者が募集戸数を上回った場合は、公開による抽せんで入居予定者を決定します。

10 優遇抽せん資格

以下の表の資格に該当する場合、【基本抽せん番号の数】に【加算の数を合計した数】だけ抽せん番号を追加し、当せん確率を高くします。

住宅の種類によって、優遇措置が適用される資格や加算数（6～10ページ）が違いますので、「県営住宅入居申込書」の記入には注意してください。

優遇抽せん資格一覧表

資 格	要 件
高 齢 者 (申込者本人)	次のいずれかに該当する方 ア 単身住宅、高齢者・障がい者住宅、車イス住宅または単身車イス住宅への申込者本人で75歳以上（入居可能日の前日時点）の方 イ 単身住宅、高齢者・障がい者住宅、車イス住宅または単身車イス住宅への申込者本人で65歳以上75歳未満（入居可能日の前日時点）の方
身 体 障 が い 者	「身体障害者福祉法」第15条第4号の規定により、次のいずれかに該当する方 ア 1級又は2級の身体障がい者手帳の交付を受けている方 イ 3級又は4級の身体障がい者手帳の交付を受けている方
精 神 障 が い 者	「精神保健及び精神障害者福祉に関する法律施行令」第6条第3項の規定により、次のいずれかに該当する方 ア 1級の精神障がい者保健福祉手帳の交付を受けている方 イ 2級の精神障がい者保健福祉手帳の交付を受けている方又は障がい等級が1級10号の障がい年金給付を受けている方
知 的 障 が い 者	知的障がい者で、次のいずれかに該当する療育手帳の交付を受けている方 ア ㊸又はA イ B
戦 傷 病 者	「戦傷病者特別保護法」第4条に規定する戦傷病者手帳の交付を受けており、障がいの程度が次のいずれかに該当する方 ア 「恩給法」別表第1号表ノ2の特別項症から第3項症までの方 イ 「恩給法」別表第1号表ノ2の第4項症から第6項症又は別表第1号表ノ3の第1款症に該当する方
難 病 患 者 等 ※申告事項⑥	「障害者の日常生活及び社会生活を総合的に支援するための法律」の対象となる366の疾病により障がい福祉サービス受給者証や地域相談支援受給者証等の交付を受けている方 ※特定疾患医療受給者証、指定難病医療受給者証ではありません

次頁に続く

資 格	要 件
原子爆弾被爆者	「原子爆弾被爆者に対する援護に関する法律」第2条の規定により、被爆者健康手帳の交付を受けている方
海外引揚者	海外から引き揚げた者で、知事の指定を受けた方（日本上陸後5年を経過していない者で、引揚証明書の交付を受けている引揚者本人が申込み又は同居する場合）
ハンセン病療養所入所者	「ハンセン病療養所入所者等に対する補償金の支給等に関する法律」第2条に規定するハンセン病療養所等に入所していた方
高齢者世帯	申込者本人が60歳以上（入居可能日の前日時点）であり、同居者（配偶者を除く）のすべての方が、60歳以上（入居可能日の前日時点）の1親等の親族である世帯
障がい者世帯	この優遇抽せん資格一覧表の「身体障がい者」、「精神障がい者」、「知的障がい者」、「戦傷病者」又は「難病患者等」のいずれかに該当する方がいる世帯
子育て世帯	18歳未満（18歳になってから最初の3月末日まで）の子と同居して扶養している方の世帯
多子世帯	3人以上の18歳未満（18歳になってから最初の3月末日まで）の子と同居して扶養している方の世帯
母子・父子世帯 ※申告事項①	申込み時点で、申込者本人が配偶者のいない親であり、現に20歳未満（入居可能日の前日時点）の児童を扶養している世帯（別居、離婚調停中、又は婚約者や内縁関係の相手がいる方は該当しません） なお、「配偶者のいない親」とは、「母子及び父子並びに寡婦福祉法」第6条第1項又は第2項に規定する方をいい、配偶者の生死が明らかでない場合等も該当します
DV被害者世帯 ※申告事項②	申込者本人が「配偶者からの暴力の防止及び被害者の保護等に関する法律」第1条第2項に規定する配偶者等からの暴力の被害者で、次のいずれかに該当する世帯（加害者であった配偶者との同居は認められません） ア 上記の法律第3条第3項第3号に規定する保護が終了した日から5年（資格審査日時点）を経過していない（相談のみの場合は対象になりません） イ 母子生活支援施設で入居が終了した日から5年（資格審査日時点）を経過していない（相談のみの場合は対象になりません） ウ 裁判所が決定した保護命令が効力を生じた日から5年（資格審査日時点）を経過していない
犯罪被害者世帯 ※申告事項③	「犯罪被害者等基本法」第2条第2項に規定する犯罪被害者等で、被害届を提出した時の住所と現在の住所の変更がないこと、かつ、次のいずれかに該当する世帯 ア 犯罪等の影響により収入が著しく減少し、現在居住している住宅に居住し続けることが困難となったと認められる イ 現在居住している住宅又はその付近において犯罪等が行われたことにより、当該住宅に居住し続けることが困難となったと認められる ※22ページ「犯罪被害者世帯」欄に記載の書類が提出できる場合に限り

注意) 上記の要件に該当するか否か判断できない場合は、当公社までご相談ください。

次頁に続く

資 格	要 件
通算4回落選世帯 (一般住宅へ申込 される方のみ) ※申告事項④	今回の入居申込みの日前2年間において、同一名義人で県営住宅の入居申込みをし、落選(補欠)の回数が4回以上の方で、落選(補欠)の「抽せん結果通知書」をお持ちの方 ※補欠の方で繰り上げ当選になった場合は、回数に含みません ※落選(補欠)の「抽せん結果通知書」を紛失している場合は対象となりません
特別県営住宅等の 建替えに伴う 移転世帯 ※申告事項⑤	埼玉県特別県営住宅、特定公共賃貸住宅、独立行政法人都市再生機構賃貸住宅、埼玉県住宅供給公社賃貸住宅の建替後の家賃負担率が、その世帯の年間収入金額の30%を超え、かつ、最終月額家賃が、現に居住する住宅の月額家賃の3倍を超える世帯
県の公共事業により 住宅が除却される 世帯 ※申告事項⑦	埼玉県が行う公共事業の施行に伴い、住宅を除却されることが決定した世帯
災害による住宅 の滅失 ※申告事項⑧	災害により住宅が滅失し、居住することが不可能と認められる世帯
不良住宅の撤去 ※申告事項⑨	次のいずれかに該当する世帯 イ 住宅地区改良法に基づく不良住宅の撤去により、不良住宅を撤去される世帯 ロ 県営住宅の建替えのうち、公営住宅法に規定される事由以外で県営住宅を建替される世帯
借上県営住宅の 契約終了 ※申告事項⑩	借上県営住宅に入居し、契約期間が2年以内に満了となる世帯
県営住宅建替事業 により県営住宅が 除却される世帯 ※申告事項⑪	県営住宅に入居し、当該住宅が建替え事業により除却が決定している世帯
都市計画事業等の 施行に伴い住宅 が除却される 世帯 ※申告事項⑫	「都市計画法」第59条の規定に基づく都市計画事業、「土地区画整理法」第3条第4項若しくは第5項の規定に基づく土地区画整理事業、「大都市地域における住宅及び住宅地の供給の促進に関する特別措置法」に基づく住宅街区整備事業、「密集市街地における防災街区の整備の促進に関する法律」に基づく防災街区整備事業又は「都市再開発法」に基づく市街地再開発事業の施行に伴い、住宅を除却されることが決定した世帯
土地収用法等に基づく 事業の執行に伴い 住宅が除却される 世帯 ※申告事項⑬	「土地収用法」第20条の規定による事業の認定を受けている事業又は「公共用地の取得に関する特別措置法」第2条に規定する特定公共事業の執行に伴い、住宅を除却されることが決定した世帯
近居支援住宅 (近居一般住宅・近居 子育て支援住宅・近居 単身住宅) 該当世帯 ※申告事項⑭	別添「入居者募集県営住宅一覧表」の【近居支援住宅】のページを参照し、要件に該当する世帯
土砂災害特別警戒区域 内に居住している世帯 ※申告事項⑮	土砂災害警戒区域等における土砂災害防止対策の推進に関する法律第9条第1項に規定する土砂災害特別警戒区域内に居住している世帯
子ども・被災者支援 法に基づく支援 対象避難者世帯 ※申告事項⑯	平成23年3月11日時点で福島県中通り及び浜通り(申込日時点で避難指示区域を除く)に居住していた世帯で、避難元市町村が発行する「居住実績証明書」を有している世帯(自主避難者世帯)

注意) 上記の要件に該当するか否か判断できない場合は、当会社までご相談ください。

11 入居資格審査

「県営住宅入居申込書」に記載いただいた、「共通申込み資格」や「住宅の種類による申込み資格」および「優遇抽せん資格」等について、それらを証明する書類を持参していただき、入居資格を確認します。

(1) 全員の方に必ず提出していただく書類 (①～④のすべて)

	書類の種類	書類の内容	チェック欄
①	申込み世帯全員の住民票	世帯全員で、続柄の記載のあるもの (※3ヶ月以内の発行)	
②	申込み世帯全員の所得の証明書	給与所得者 年金受給者	㊦ 令和3年分の源泉徴収票 (給与所得の源泉徴収票 ※手書きの場合は会社印又は代表者印のあるもの、公的年金等の源泉徴収票) ㊧ 総収入額が記載された令和3年度[令和2年分]の市区町村が発行した課税証明書又は非課税証明書 (※3ヶ月以内の発行) 注) ㊦と㊧の両方の書類が必要です。
		事業所得者	㊦ 令和3年分の事業収支明細書 (確定申告後であれば税務署の受付印のある確定申告書の写し ※電子申請された方は、受信通知の写しも必要です) ㊧ 総収入額が記載された令和3年度[令和2年分]の市区町村が発行した課税証明書又は非課税証明書 (※3ヶ月以内の発行) 注) ㊦と㊧の両方の書類が必要です。
		所得のない方	総収入額が記載された令和3年度[令和2年分]の市区町村が発行した課税証明書又は非課税証明書 (※3ヶ月以内の発行)
③	申込み世帯全員の現在住んでいる住宅の証明	アパート (民営借家等) に住んでいる方 賃貸借契約書は審査時点で契約期間内のもの (賃貸借契約書全ページの写し) ※社宅等で賃貸借契約書が無い場合は、貸主との賃借証明を提出してください。	
		親族等の家に住んでいる方 所有権の記載のある市区町村が発行した家屋の固定資産評価証明書 (※3ヶ月以内の発行) ※共有名義の場合は、共有者すべてが分かるもの	
④	申込み世帯全員の県民税・市町村民税を滞納していないことの証明	令和2年度[平成31年分/令和元年分]の市区町村が発行した県民税・市町村民税の納税証明書又は非課税証明書 (※3ヶ月以内の発行) ※分納中など滞っている県民税・市町村民税がある場合は、入居が認められません。 ※申込日時点で中学生以下の方を除いて入居される方全員必要です。 ※滞納していないことを確認するため非課税の方も必要です。	

※資格審査日を基準としています。

※資格審査の際に提出漏れがないよう、チェック欄をご利用ください。

※市区町村が発行する所得の証明書は令和3年度のもの、県民税・市町村民税を滞納していないことの証明書は令和2年度のもので、中学生以下の方を除き、両方とも必要となりますので、お間違えの無いよう、確認してください。

※子ども・被災者支援法に基づく支援対象避難者は、別途書類が必要になる場合がありますので、お問い合わせください。

※マイナンバーカードをお持ちの方

入居資格審査時に判明した行政機関が発行する不足書類をお近くのコンビニや市役所で取得できる場合があります。念のため、マイナンバーカードをご持参いただくことをお勧めしています。

(2) 該当する方のみ提出していただく書類

区 分	書 類 の 名 称	チェック欄
母子（父子）世帯	戸籍謄本（親子別戸籍の場合は双方のものが必要）※3カ月以内の発行	
配偶者のいない成人	戸籍謄本（配偶者の死亡等が確認できるもの）※3カ月以内の発行	
ひとり親（寡婦）控除に該当する方	戸籍謄本（配偶者の死亡等が確認できるもの）※3カ月以内の発行	
母子（父子）世帯、配偶者のいない成人又はひとり親（寡婦）控除のいずれかに該当するが戸籍謄本が取れない外国籍の方	独身証明書（婚姻要件具備証明書）等 配偶者の死亡、離婚、未婚の確認ができる公的証明書と日本語訳 ※3カ月以内の発行	
事実上婚姻が解消した世帯	・戸籍謄本（親子別戸籍の場合は双方のものが必要）※3カ月以内の発行 外国籍で戸籍謄本が取れない方は、独身証明書（婚姻要件具備証明書等 配偶者の死亡、離婚、未婚の確認ができる公的証明書と日本語訳※3カ月以内の発行） ・1年以上別居している事が確認できる双方の住民票又は、家庭裁判所に離婚の調停を申し立てている証明書	
内縁関係に該当する世帯	それぞれの戸籍謄本と内縁関係申立書（用紙は30ページ） 申込み締切日において1年以上同居していることが確認できる、世帯全員の続柄記載の住民票（※3ヶ月以内の発行）	
同居予定者が別世帯の場合	戸籍謄本（続柄を確認するため）（※3ヶ月以内の発行）	
障がい者の認定を受けている方	身体障がい者手帳の写し、精神障がい者保健福祉手帳の写し又は精神障がいの障がい年金給付の証明書、療育手帳の写し、戦傷病者手帳の写し等、難病患者等の場合は市町村が交付する障がい福祉サービス受給者証又は地域相談支援受給者証等の写し	
障がい者（単身住宅への申込の方）	上記又は、障がい者控除対象者認定書等	
原子爆弾被爆者	被爆者健康手帳の写し	
生活保護を受給している方	生活保護受給証明書	
特定中国残留邦人等で支援給付を受給されている方	支援給付受給証明書	
令和3年1月2日以降に現在の職場に就職した方	給与支払証明書（用紙は26、27ページ）	
令和3年1月2日以降に自営業を開業した方	税務署長に提出した開業届の控 事業所得等収支明細書（用紙は28ページ）	
令和2年1月2日以降に退職し現在無職の方	雇用保険受給資格者証の写し又は退職証明書（勤務先の代表者等が証明したもの）（用紙は29ページ）	
令和2年1月2日以降に自営業を廃業をされた方	税務署長に提出した廃業届の控	
令和2年11月以降に、新たに年金の受給権を取得した方	年金証書及び年金支払通知書の写し	
日本国籍のない方	住民票（世帯全員で、続柄の記載のあるもの）※3ヶ月以内の発行 在留カード又は特別永住者証明書（カード）表裏の写し ※世帯の中で、カードの交付を受けている方は全員分が必要となります。	
近居支援住宅（近居一般住宅・近居単身住宅）該当世帯	・住民票（県営住宅に申込まない側の世帯の世帯全員で、続柄の記載のあるもの）（※3ヶ月以内の発行） ・戸籍謄本（親子別戸籍の場合は双方のものが必要）（※3ヶ月以内の発行） 以下はいずれか該当する場合の書類を提出 （孫の世話の場合） ・子育て申告書（用紙は33ページ） （介護・看護の場合） ・介護・看護等申告書（用紙は34ページ） ・介護・看護等を証明する書類（要介護認定が記載された介護保険被保険者証、医師の診断書などの写し）	
近居支援住宅（近居子育て支援住宅）該当世帯	・住民票（県営住宅に申込まない側の世帯の世帯全員で、続柄の記載のあるもの）（※3ヶ月以内の発行） ・戸籍謄本（親子別戸籍の場合は双方のものが必要）（※3ヶ月以内の発行） ・子育て申告書（用紙は33ページ）	

※資格審査日を基準としています。

※資格審査の際に提出漏れがないよう、チェック欄をご利用ください。

次頁に続く

区 分	書 類 の 名 称	チェック欄
現在婚約中の方	婚約の証明書（用紙は30ページ） 住民票・住んでいる所の証明書等は、両者のものが必要 ※入居可能日の前日までに入籍したことが確認できる書類（婚姻受理証明書、戸籍謄本、住民票のいずれか）を提出することが条件となります。	
県外居住者で県内に勤務場所のある方	在職証明書（用紙は29ページ） （勤務先の代表者等が証明したもの）	
ハンセン病療養所等に入所していた方	入所証明書 （ハンセン病療養所等の長又は、厚生労働省健康局疾病対策課長が証明したもの）	
DV被害者世帯	次のいずれかの書類 ・配偶者暴力相談支援センターの長の証明（入所の証明） ・母子生活支援施設の長の証明（入所の証明） ・裁判所が決定した保護決定書の写し	
犯罪被害者世帯	「被害届を提出した時の住所と現在の住所の変更がないこと」が必須となります。 1. 必ず提出を要する書類 犯罪被害等にあったことを記載した申告書（申告書は後日会社より送付） 2. いずれか1つ提出が必要な書類 （ア）交通事故の被害者である場合は、交通事故証明書 （イ）犯罪等により精神的な後遺症が生じた場合は、医師の診断書 （ウ）犯罪等の被害により収入が著しく減少した場合は、被害前後の収入を確認できる書類	
単身で申込む方	・戸籍謄本（配偶者の有無が確認できるもの）（※3ヶ月以内の発行） ・単身入居の入居者資格認定のための申立書（用紙は31～32ページ）	
通算4回落選世帯	今回の入居申込み日前2年間において、当選とならなかった「抽せん結果通知書」はがき4枚 提出のなかった場合は失格となります。 ※一般住宅に申込みされる方のみ該当します。	
埼玉県が行う公共事業により住宅が除却される世帯	埼玉県が公共事業を施行することに伴い、住宅を除却されることが決定したことを証明する書類	
災害により住宅が滅失した世帯	市町村が発行する住宅の滅失を証明する書類（罹災証明書）	
不良住宅により住宅が撤去となる世帯	不良住宅であることを証明する書類	
県営住宅建替事業により県営住宅が除却される世帯	県営住宅建替事業等が決定していることに伴い、県営住宅を除却されることが決定したことを証明する書類	
都市計画事業等の施行に伴い住宅が除却される世帯	都市計画事業等の施行に伴い、住宅を除却されることが決定したことを証明する書類	
土地収用法等に基づく事業の執行に伴い住宅が除却される世帯	土地収用法等に基づく事業の執行に伴い、住宅を除却されることが決定したことを証明する書類	
子ども・被災者支援法に基づく支援対象避難者世帯	居住実績証明書（避難元市町村発行）	

注意) ● 申込み世帯の状況によってはこれら以外の書類の提出を求めることがあります。

- 資格審査当日は、不足書類があると審査することができません。再度お越しいただくこととなりますので不足書類のないようご注意ください。
- 入居資格審査を無断で欠席した者は入居辞退者となり、次回募集以降1年間の申込みができません。

※資格審査の際に提出漏れがないよう、チェック欄をご利用ください。

12 入居説明会

入居説明会では入居承認を受けるために必要な「埼玉県県営住宅入居請け書」「敷金納入領収書」を提出していただきます。

入居中の注意事項、修繕の負担区分及び駐車場等について説明をしますので、必ず出席してください。

なお、欠席者は入居辞退者となり、次回募集以降1年間の申込みができません。

当日、下記の書類を確認した後、当公社から「県営住宅入居承認書」を交付します。

- ・ 必要事項を記載(緊急時等連絡先欄も同様)した「埼玉県県営住宅入居請け書」
- ・ 緊急時等連絡先になられる方の本人確認書類の写し(運転免許証、マイナンバーカードの表面(写真のある方)等)
- ・ 敷金(家賃の2ヶ月分)を納入した領収書

13 家賃

- ・ 家賃は引越し日にかかわらず、入居可能日より発生いたします。
- ・ 家賃額は、世帯の収入に応じた家賃算定基礎額に、住宅の規模や立地条件、築年数などの条件が加味されて決まります。
- ・ **お支払いは原則として、口座振替となります。**
- ・ 入居後、世帯の収入によっては、家賃の減免を受けることができます。
- ・ 入居後は毎年、収入申告をしていただき、その結果に基づき家賃額を決定します。
- ・ 収入基準を超えたときは、超過割合に応じた額が加算され、また申告されないと近傍同種の住宅の家賃となります。

14 敷金

家賃の2ヶ月分を入居説明会までに納入していただきます。

15 共益費

街路灯、廊下灯、給水施設及び浄化槽、エレベーターなどの共同施設の費用は「共益費」として団地自治会にお支払いいただきます。

なお、各住宅の負担額は、設備内容等により異なりますので、団地自治会役員の方から説明を受けてください。

※借上げUR県営住宅は、UR都市機構と直接契約し、口座振替とすることが条件となります。

16 緊急時等連絡先

入居の際には、原則として、1名の緊急時等連絡先が必要となります。

なお、緊急時等連絡先になられる方から、本人確認書類の写し(運転免許証、マイナンバーカードの表面(写真のある方)等)を提出していただくことになります。

※緊急時等連絡先をやむを得ず付けられない方については、管轄の支所へご相談ください。

17 駐車場

駐車場は有料となります。また、駐車場のない県営住宅もありますので、「入居募集県営住宅一覧表」をご覧ください。

なお、駐車場のある県営住宅でも、登録をしていただき順番をお待ちいただくか、ご自身で民間駐車場を探していただく場合もあります。

※借上げUR県営住宅は、UR都市機構と直接契約となります。

18 住宅の鍵

鍵（3本）は、各住宅の管理連絡員から「入居可能日」に受け取っていただき、15日以内に入居してください。

なお、入居前修繕は必要最低限のものとなっておりますのでご承知おきください。

※借上げUR県営住宅は、鍵の受け取りについて、後日ご案内します。

19 入居後の手続き

入居を完了した日から10日以内に、入居完了届と県営住宅へ異動した住民票の写しを必ず提出していただきます。

20 その他

・迷惑行為の禁止

犬、猫等の飼育及び他の入居者に迷惑を及ぼす行為をした場合は、条例等の規程により県営住宅を明渡していただきます。

・高額所得者

入居してから5年以上経過し、収入申告で「高額所得者」に認定されたときは、住宅の明渡しを請求されることとなります。

名義人の地位承継について

名義人が死亡或いは退去（離婚）したとき、同居人が引き続き居住するためには、名義人の地位承継の承認を受ける必要があります。承継を受けられるのは、主に次のいずれかに該当する方です。

1. 名義人の配偶者
2. 名義人の一親等の血族又は姻族であり、かつ60歳以上の方
3. 名義人の一親等の血族又は姻族であり、かつ以下の①～③のいずれかに該当する方
 - ① 1～4級に該当する身体障がい者
 - ② 1、2級に該当する精神障がい者
 - ③ ㉠、A、Bに該当する知的障がい者

21 抽せん番号数の計算例

例1)

- ・一般住宅に、申込者（65歳）、配偶者（62歳、4級の身体障がい者手帳を持っている）、2人世帯で今回の入居申込みの日前2年間において4回落選世帯で申込み。

一般住宅	基本の抽せん番号の数	5個
高齢者世帯である	加算の数	1個
障がい者世帯である	加算の数	1個
4回落選世帯である	加算の数	1個
合計（5 + 1 + 1 + 1）→抽せん番号の数		8個

例2)

- ・子育て支援住宅に、申込者（配偶者のいない親：38歳）、子供（16歳）、子供（12歳）、子供（6歳）の4人世帯で申込み。

子育て支援住宅	基本の抽せん番号の数	5個
子育て世帯である	加算の数	1個
多子世帯である	加算の数	1個
母子・父子世帯である	加算の数	1個
合計（5 + 1 + 1 + 1）→抽せん番号の数		8個

例3)

- ・高齢者・障がい者住宅に、申込者（80歳）、配偶者（80歳、4級の身体障がい者手帳を持っている）、子供（51歳、2級の身体障がい者手帳を持っている）の3人世帯での申込み。

高齢者・障がい者住宅	基本の抽せん番号の数	1個
申込者が75歳以上である	加算の数	2個
配偶者が4級の身体障がい者手帳の交付を受けている	加算の数	1個
子供が2級の身体障がい者手帳の交付を受けている	加算の数	2個
合計（1 + 2 + 1 + 2）→抽せん番号の数		6個

※申込み時には必要ありません。

※令和3年1月2日以降に現在の職場に就職した方に提出していただくものです。

給与支払証明書

氏名		採用 年月日	年 月 日	職種		扶養家族	人
----	--	-----------	-------	----	--	------	---

年 月	基 本 給	賞 与	時間外勤務手当	その他の手当	月 計
年					
月					
月					
月					
月					
月					
月					
月					
月					
月					
月					
月					
月					
月					
合 計					

上記のとおり給与を支給したことを証明します。

年 月 日

所在地

電 話

名称及び代表者氏名

印

給与の支払者が法人の場合は、法人名と代表者名を記載し社印又は代表者印を、また、個人の場合は個人印を押してください。

●記載上の注意……………給与支払者様へ

ア 直近の支給からさかのぼった1年間（勤務が1年に満たない場合は、その該当月だけ）を記入してください。（前の勤務先等での収入は記入する必要がありません。）

イ 就職後1ヶ月に満たない場合は、今後1年間の推定年間給与合計を算出してください。

ウ 記載事項は給与の原簿からペン又はボールペンで正確に転記してください。

エ 記載を必要としない欄は斜線を引いてください。

オ 訂正箇所には必ず訂正印を押してください。

カ 通勤手当等の非課税部分の収入は記入しないでください。

該当される方はコピーをして御利用ください。

※申込み時には必要ありません。

※令和3年1月2日以降に現在の職場に就職した方に提出していただくものです。

給与支払証明書 パート・アルバイト用

氏名		採用 年月日	年 月 日	職種		扶養家族	人
----	--	-----------	-------	----	--	------	---

年 月	時給 (日給)	勤務時間/日	勤務日数/月	その他の手当	月 計
年 月					
月					
月					
月					
月					
月					
月					
月					
月					
月					
月					
月					
月					
合 計					

上記のとおり給与を支給したことを証明します。

年 月 日

所在地

電 話

名称及び代表者氏名

印

給与の支払者が法人の場合は、法人名と代表者名を記載し社印又は代表者印を、また、個人の場合は個人印を押してください。

●記載上の注意……………給与支払者様へ

ア 直近の支給からさかのぼった1年間（勤務が1年に満たない場合は、その該当月だけ）を記入してください。（前の勤務先等での収入は記入する必要がありません。）

イ 就職後1ヶ月に満たない場合は、今後1年間の推定年間給与合計を算出してください。

ウ 記載事項は給与の原簿からペン又はボールペンで正確に転記してください。

エ 記載を必要としない欄は斜線を引いてください。

オ 訂正箇所には必ず訂正印を押してください。

カ 通勤手当等の非課税部分の収入は記入しないでください。

該当される方はコピーをして御利用ください。

※申込み時には必要ありません。

※令和3年1月2日以降に自営業を開業した方に提出していただくものです。

事業所得等収支明細書

年 月 日

1 氏名			
住所	電話番号	3 事業開始年月日	年 月 日
2 業種名		4 事業期間	年 月 日～ 年 月 日
事業所名称			
事業所所在地	電話番号		

5 月別収支内訳

区分	月別	年	月	月	月	月	月	月	月	月	月	月	合計
収入の部													
	計												
支出の部													
	計												
差引													

※ この収支明細書を提出する方は現金出納帳など、収支明細を証明できる帳簿を持参してください。
 ※ さかのぼって1年間（1年に満たない場合は、その該当月だけ）記入してください。

該当される方はコピーをして御利用ください。

※申込み時には必要ありません。

※これは、令和2年1月2日以降に退職し、現在無職の方に提出していただくものです。

退職証明書

住所

氏名

上記の者は、 年 月 日付けで退職した
ことを証明します。

年 月 日

証明者

住所

名称

代表者名

印

電話番号

(宛先) 埼玉県住宅供給公社 理事長

※申込み時には必要ありません。

※これは、県外居住者で県内に勤務場所のある方に提出していただくものです。

在職証明書

住所

氏名

上記の者は、 年 月 日より当社に
在職していることを証明します。

勤務地住所：

年 月 日

証明者

住所

名称

代表者名

印

電話番号

(宛先) 埼玉県住宅供給公社 理事長

該当される方はコピーをして御利用ください。

※申込み時には必要ありません。

※内縁関係に該当される方に提出していただくものです。

内縁関係申立書

私達は、 年 月 日頃から内縁関係にあることを申し立てます。

年 月 日

申 立 者

住 所

氏 名

住 所

氏 名

(宛先) 埼玉県住宅供給公社 理事長

※申込み時には必要ありません。

※現在婚約中の方に提出していただくものです。

様式第7号(第23条関係)

婚約の証明書

申込者

住 所

氏 名

婚約者

住 所

氏 名

上記兩名は 年 月 日婚約成立し、
年 月 日入籍予定であることを証します。

年 月 日

(宛先) 埼玉県住宅供給公社 理事長

証明する者

住 所

氏 名

(注)・入居可能日の前日までに婚姻の届け出をしたことが確認できることが条件となります。

・証明する者欄には第三者の方の署名が必要です。

該当される方はコピーをして御利用ください。

※この申立書は単身住宅又は単身車イス住宅に申込みをした方に提出していただく書類です。

※申込み時には必要ありません。

様式第8号（第24条関係）

単身入居の入居者資格認定のための申立書

氏名	生年月日	明・大・昭・平 治・正・和・成	年 月 日生(歳)	男・女
現住所				

《該当するものに丸印を付け、又は記入欄に記入してください。》

1. あなたは単身で日常生活を営むうえで、何らかの介護（介助・援助）を必要としますか。

- ①必要とする ②必要としない

※下記の質問「4」に掲げる項目に照らしてお答えください。

◎上記1で「必要としない」とお答えになった方は、最後の5の親族に関する事項のみ、お答えください。

2. 現在のあなたのお住まい等状況についておたずねします。

(1) あなたの現在のお住まい等は

- ①住宅 ②施設・病院等 ③その他（具体的に)

(2) 住宅にお住まいの方におたずねします。

・あなたの住んでいる居室の階層は

- ①1階 ②2階（エレベーターの有無：有・無）

- ③3階以上（エレベーターの有無：有・無）

・同居している方は

- ①いる ②いない

(3) 施設・病院等に入っておられる方におたずねします。

・施設、病院等の名称は ()

- ・施設、病院等の種類は ①特別養護老人ホーム ②障がい者療護施設 ③病院・診療所
④その他 ()

・現在の施設、病院等から県営住宅への移転を希望する理由をご記入ください。

()

3. 現在のあなたの心身の状況等についておたずねします。

(1) 介護保険法による市町村の認定を ①受けている ②受けていない

市町村の認定を受けている場合はその内容（要支援、[要介護1、2、3、4、5]）

(2) 日常生活において何か福祉器具を使用していますか。

- ①使用している 福祉器具の種類 () ②使用していない

4. あなたの現在の日常生活における介護（介助・援助）の状況等についておたずねします。

次ページ表中の該当する欄に丸印を記入してください。

また、介護（介助・援助）が必要な場合は、現在受けている介護（介助・援助）の内容、入居申込をした県営住宅において受ける予定の介護（介助・援助）の内容等について、具体的に記入してください。

項 目	① 現在の日常生活において介護（介助・援助）を必要としていますか			② ①において介護が必要と答えた場合、現在の介護（介助・援助）をどこから受けていますか			③ ①において介護（介助・援助）が必要と答えた場合、県営住宅に入居したときにどこから介護（介助・援助）を受ける予定ですか			
	不 必 要	一 部 必 要	全 部 必 要	介護保険 による 居宅サー ビス	介護保険以外による 介助・援助		介護保険 による 居宅サー ビス	介護保険以外による 介助・援助		
					公的機関(市 町村、保健所、 支援センター など)	民間(ボラン ティア団体、 NPO、親族 など)		公的機関(市 町村、保健所、 支援センター など)	民間(ボラン ティア団体、 NPO、親族 など)	
基 本 的 な 動 作	居宅における 移動									
	食 事									
	お 風 呂									
	ト イ レ									
	着 替 え									
	炊事・洗濯・ 掃除など、ふ だんの家事									
そ の 他	相 談									
	見 守 り									

○現在受けている介護（介助・援助）について内容、頻度、実施団体名等具体的にご記入ください。

{

○現在受けている医療（訪問看護、通院、服薬、急に持病の症状が出たときの方法など）があり、それについて知らせておきたいことがあれば、その具体的な内容をご記入ください。

{

○入居申込みをした県営住宅において受けることを予定している介護（介助・援助）について、内容、頻度、実施団体名等具体的にご記入ください。

{

5. 生活の相談ができる親族（2名）の氏名、住所、年齢、電話番号、続柄をご記入ください。

氏 名	住 所	年 齢	電 話 番 号	続 柄

以上の申立のとおり相違ありません。

また、埼玉県住宅供給公社が単身入居者資格の認定を行なうに際し、市町村（福祉主管部局等）に意見を求める必要がある場合において、埼玉県住宅供給公社が本申立書及び面接等の調査で知った事項について、市町村（福祉主管部局等）に情報提供することに同意します。

年 月 日

(宛先) 埼玉県住宅供給公社 理事長

氏 名

子育て申告書

（宛先）埼玉県住宅供給公社 理事長

申告日 年 月 日
 申告者 住所 _____
 氏名 _____
 連絡先 _____

私は、県営住宅等の入居の申込みを行うに当たり、親から受ける孫の世話の状況について、下記のとおり申告します。

記

世話を受ける申告者の子（孫）の氏名			
世話をする申告者の親（祖父母）の住所			
世話をする申告者の親（祖父母）の氏名		続柄	
世話を必要とする理由	1	申告者が仕事をしているため	
	2	申告者が障がい者である又は病気等の事情があるため	
	3	申告者が同居家族（障がい者である又は病気等の事情がある）の世話をしているため	
	4	その他（ ）	
世話の日数	一週間当たり	日	
世話の時間	一日当たり	時間（	時 分～ 時 分）
具体的な世話の内容			
世帯間の距離 （子世帯と親世帯の住宅間の距離を記入してください。）	現在の距離	約（	） km
	入居後の距離	約（	） km

※添付書類：戸籍謄本、住民票の写し等

該当される方はコピーをして御利用ください。

介護・看護等申告書

（宛先）埼玉県住宅供給公社 理事長

申告日 年 月 日

申告者 住所

氏名

連絡先

私は、県営住宅等の入居の申込みを行うに当たり、介護・看護等の状況について、下記のとおり申告します。

記

介護・看護等をする者の氏名			
介護・看護等を受ける者の住所			
介護・看護等を受ける者の氏名・続柄		続柄	
介護・看護等を必要とする理由	身体障がい者手帳 級	精神障がい者手帳 級	
	みどりの手帳 度		
	介護保険手帳・介護認定 要介護（ ） 要支援（ ）		
	その他（病名 ）		
介護・看護等の状況	食事	・一人でできる・一部介助・全介助	
	入浴、洗顔等	・一人でできる・一部介助・全介助	
	排泄	・一人でできる・一部介助・全介助	
	炊事、洗濯、買い物等	・一人でできる・一部介助・全介助	
	特別な医療、介助等	・無 ・有（ ）	
介護・看護等の日数	介護・看護等に当たっている日数	一週間当たり	日
	通院・通所に付添う日数	一週間当たり	日
介護・看護等の時間	一日当たり 時間（ 時 分～ 時 分）		
具体的な介護・看護等の内容			
世帯間の距離（子世帯と親世帯の住宅間の距離を記入してください。）	現在の距離	約（ ） km	
	入居後の距離	約（ ） km	

※添付書類：戸籍謄本、住民票の写し、介護・看護等が必要なことを証明するもの（介護保険被保険者証、診断書等）

該当される方はコピーをして御利用ください。

個人情報の取り扱い

埼玉県住宅供給公社がおお客様の個人情報をお預かりする場合は、下記利用目的等の通知又は公表を行ったうえで、利用目的の達成に必要な範囲で収集いたします。

また、保有するお客様の住所・氏名等の個人情報は、公社個人情報保護方針に則り、適切に取り扱います。

記

1. 個人情報の利用目的

- ① 県営住宅等の申込み、入居、収納、修繕、退去等の業務
- ② 各種情報及び連絡事項のご連絡のご案内
- ③ 各種アンケートのお願い
- ④ 調査・統計資料の作成
- ⑤ その他住宅等の管理上必要な場合

2. 個人情報提供の任意性

申込み書や各種申請書等について、個人情報を含む所定の記入箇所の不備や添付書類を提出されない場合、失格や無効など、不利益が生じる場合がありますので、ご承知おきください。

なお、各種アンケートについては、個人情報の提供は任意です。

3. 個人情報の第三者提供

当公社は、「法令等に定めがある場合」、「個人の生命の安全を守るため緊急かつやむを得ないと認められる場合」等を除き、個人情報を第三者に提供することはいたしません。

4. 個人情報の預託

当公社は、業務の執行上、個人情報保護の措置が講じられている業者（管理業者、修繕業者など）へ個人情報を預託する場合がありますので、ご承知おきください。

5. 個人情報の利用目的の通知及び開示等のお求めの手続き

当公社は、本人又は本人から依託された代理人からの個人情報の開示・訂正・利用停止等のお求めに対応しております。

なお、お求めの際は各種請求書を提出していただきます。

個人情報問い合わせ・相談窓口

T E L 048 - 829 - 2863

F A X 048 - 824 - 3786

メールアドレス privacy@saijk.or.jp

個人情報保護管理責任者 事務局長

代表者

理事長 石川 幸彦

お問い合わせ先及び受付時間

受付時間 午前8:30～午後5:15（土、日、祝日及び12月29日から1月3日を除く）
 （住まい相談プラザ 午前10:00～午後6:30 12月29日から1月3日を除き年中無休）

本社県営住宅課	〒330-8516 さいたま市浦和区仲町3丁目12番10号	TEL 048-829-2875 FAX 048-825-1822
大宮支所	〒330-0805 さいたま市大宮区寿能町2-131	TEL 048-645-1772 FAX 048-645-6067
川越支所	〒350-1101 川越市の場2218-4 ベルアート301号室	TEL 049-227-6408 FAX 049-233-5353
熊谷支所	〒360-0826 熊谷市赤城町1-147-2	TEL 048-524-7963 FAX 048-524-9769
岩槻支所	〒339-0007 さいたま市岩槻区諏訪3-3	TEL 048-794-7146 FAX 048-794-4929
住まい相談プラザ	〒330-0853 さいたま市大宮区錦町630	TEL 048-658-3017 FAX 048-642-6890

本社県営住宅課

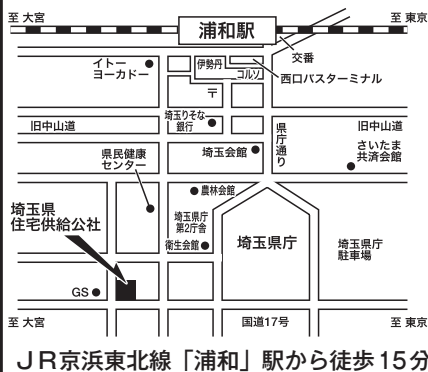

大宮支所

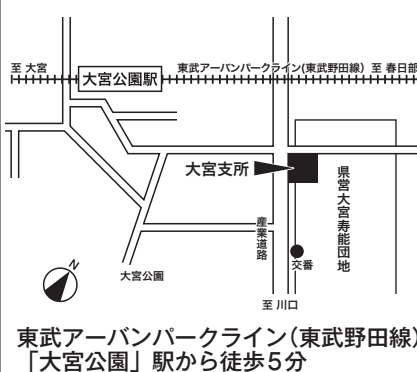

川越支所

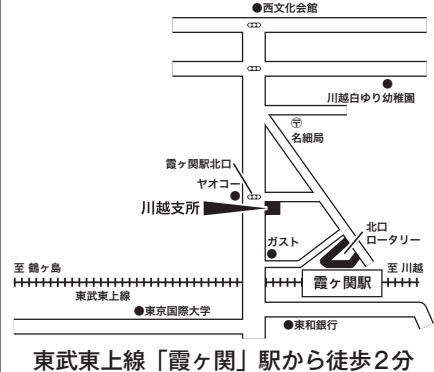

熊谷支所

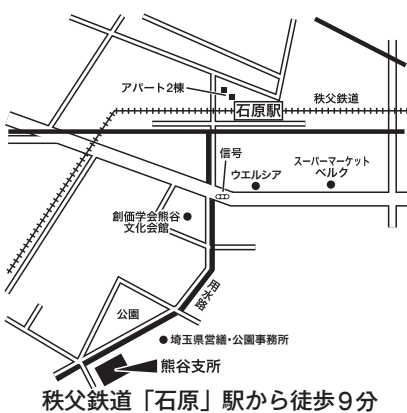

岩槻支所



住まい相談プラザ

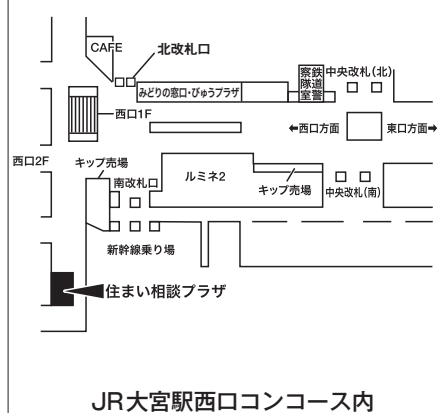

企画・デザイン
印刷・製本

自費出版
もおまかせください。
専門のスタッフが手伝い致します。

皆様の印刷センター

株式会社 雄文社

E-mail: info@yubunsysa.co.jp

TEL 048(831)8125
FAX 048(824)0981

〒330-0061 さいたま市浦和区常盤9-11-1 川口営業所 〒333-0843 川口市前上町12-19 TEL 048(265)4888